© PDF: Kamunikat.org 2010
© Інтэрнэт-версія: Kamunikat.org 2010

Сусветны банк даў грошы на «азонавы праект» (стар. 2)
Беларуская моладзь глядзіць на Захад (стар. 2)

СВАБОДА

Год заснавання 1902
Выходзіць з 1990
Галоўны рэдактар Ігар Германчук
Заснавальнік Павел Жук
Наклад 90.000
Адрас рэдакцыі:
220088, Мінск, вул.Іванаўская, 56
Тэл./факс 2 362 441

Чацвер, 8 траўня 1997 г. № 48 Кошт свабодны

Зверскае забойства

Жахлівае злачынства адбылося ў Брэсце

Невядомыя злачынцы выразалі сям'ю Давідзюкоў — мужа, жонку і непаўналетняга сына. Гэта здарылася ў ноч з 2 на 3 траўня. Раніцай іх знайшла забітымі суседка, якая выпадкова зайшла ў дом да Давідзюкоў. Муж, жонка і хлопчык ляжалі на ложках з мноствам рублена-рэзаных ранаў на целах. Усе рэчы ў доме засталіся некранутымі.

У прэс-службе Брэсцкай абласной міліцыі нам паведамілі, што раскрыццём гэтага злачынства займаецца спецыяльна створаная аператыўна-следчая брыгада. Міліцыя звяртаецца да ўсіх грамадзянаў, якім што-небудзь вядома пра матывы забойства і яго выканаўцаў, па дапамогу. Па тэлефонах **(8-0162) 23-46-30** або **02** можна ананімна паведаміць інфармацыю, за якую гарантуецца грашовая ўзнагарода.

Альгерд НЕВЯРОЎСКІ

У следчай турме ўжо пяць палітзняволеных

Мінскай міліцыяй 1 траўня арыштаваны 39-гадовы актывіст БНФ Уладзімір Лыско, інжынер-геадэзіст.

Некалькі асобаў у цывільным схапілі Уладзіміра ў раёне праспекта Пушкіна і даставілі ў Цэнтральны РАУС. Спасылаючыся на аператыўны відэазапіс, міліцыя сцвярджае, нібыта 23 сакавіка падчас апазіцыйнага шэсця з нагоды Дня незалежнасці БНР сп.Лыско ўдзельнічаў у масавых беспарадках і аказваў актыўнае супраціўленне работнікам міліцыі. Дарэчы, за ўдзел у той акцыі сп.Лыско быў тады затрыманы і аштрафаваны судом на 2 мільёны 600 тысяч рублёў.

Уладзімір суткі правёў у пастарунку, і 2 траўня быў пераведзены ў следчы ізалятар на «Валадарку». Гарадской пракуратурай супраць Лыско ўзбуджана крымінальная справа, 3 траўня пракурор Анатоль Свірыдовіч прад'явіў яму афіцыйнае абвінавачванне.

Нагадаем, што Уладзімір Лыско стаў пятым палітычным зняволеным, які ўтрымліваецца ў СІЗО. Па абвінавачванні ў падобных «злачынствах» у следчай турме ўжо месяц знаходзяцца Аляксандр Бондараў, Рыгор Кійко, Аляксей Коваль і Аляксандр Цішук.

Альгерд НЕВЯРОЎСКІ

Чарнобыльскі мітынг ацанілі ў 45 мільёнаў штрафу

Лідэры дэмакратычных партый Гомеля Уладзімір Старчанка (БНФ) і Віктар Карнеенка (АГП) аштрафаваныя судом Цэнтральнага раёна на 22,5 млн. рублёў кожны за арганізацыю і правядзенне 26 красавіка чарнобыльскага мітынга.

На судзе Уладзімір Старчанка заявіў аб незаконнасці дэкрэта № 5 і адмовіўся даваць тлумачэнні па фактах яго парушэння. Віктар Карнеенка ўсклаў усю адказнасць за падзеі на плошчы Паўстання, дзе праходзіў мітынг, на гарадскія ўлады, якія ў парушэнне закона (і, дарэчы, дэкрэта) не далі адказу па сутнасці пададзенай аргкамітэтам заяўкі на правядзенне мітынга. Адвакат С.Шумскі адзначыў, што толькі ва ўмовах «праваога Чарнобыля» можна пераўтвараць факт правядзення жалобнага мітынгу ў падсудную справу і запатрабаваў апраўдання арганізатараў. Між тым суддзя А.Пракапенка прызнаў У.Старчанку і В.Карнеенку вінаватымі ў парушэнні прэзідэнцкага дэкрэту і прысудзіў фантастычныя штрафы.

Уладзімір ВАЛЕЎСКІ

Дзесяць сутак за «славянскую салідарнасць»

10 дзён трымаў галадоўку пратэсту дэпутат Вярхоўнага Савета 12-га склікання Сяргей Папкоў.

Сяргей Папкоў быў пасаджаны за краты ў спецпрыёмніку-размеркавальніку МУС на вул. Акрэсціна ў Мінску 24 красавіка, і з моманту арышту да вызвалення ўвечары 4 траўня трымаў галадоўку. Пакаранне по артыкуле 167 (ч. 2) Кодэксу аб адміністратыўных правапарушэннях ён панёс як адзін з арганізатараў несанкцыянаванага шэсця салідарнасці з народамі Сербіі і Балгарыі, якое адбылося яшчэ 25 студзеня 1997 года.

Рашэнне аб арышце С.Папкова на 10 сутак было прынятае суддзёй Савецкага райсуда Мінска Ігарам Крывалапавым у адсутнасці Папкова, паколькі, па словах суддзі, ён не з'яўляўся ў суд па павестках. Аднак жонка Папкова сцвярджае, што ніякіх павестак ім не ўручалася.

Акрамя таго, экс-дэпутат аштрафаваны па тым жа артыкуле суддзёй Цэнтральнага райсуда сталіцы Тамарай Злобіч на 650 тысяч рублёў за арганізацыю пікетаў каля расійскага пасольства ў Мінску 15 і 23 студзеня.

БелаПАН

У аўторак у Беларусі паміналі памёрлых.
На здымку: Радаўніца на вясковых могілках.

Студэнтам шыюць крымінал

Студэнты гістарычнага факультэта Брэсцкага універсітэта Юрый Шульган і Алесь Марачук былі схопленыя міліцыяй уначы з 30 красавіка на 1 траўня.

Міліцыянты знайшлі ў іх восем чырвона-зялёных сцягоў, быццам бы знятых з фасадаў дзяржаўных установаў. Пры затрыманні абодва хлопцы былі моцна збітыя, а на Ю.Шульгана ахоўнікі парадку нават натравілі службовага сабаку. А.Марачука і Ю.Шульгана даставілі ў Ленінскі РАУС Брэста і змясцілі ў камеру папярэдняга зняволення. Як паведамілі карэспандэнту СВАБОДЫ ў штаб-кватэры брэсцкай арганізацыі БНФ, міліцыя спрабуе «раскруціць» супраць студэнтаў крымінальную справу за знявагу дзяржаўнай сімволікі і аказанне супраціўлення работнікам міліцыі.

Альгерд НЕВЯРОЎСКІ

Бомба для гродзенскай вертыкалі

Гарадскія ўлады Гродна 2 траўня былі занятыя пераважна дзвюма непрыемнымі справамі: замазвалі крамольны надпіс каля гарвыканкама і трэніраваліся эвакуіравацца са сваіх кабінетаў.

Нейкі жартаўнік сіпатым мужчынскім голасам паведаміў па тэлефоне, што будынак гарадской адміністрацыі «замініраваны». Кампетэнтныя службы лічаць, што палітычнага падтэксту гэты «розыгрыш» не меў.

Як вядома, моду «мініраваць» дзяржаўныя будынкі запачаткавалі два гады таму прэзідэнцкія службы, калі, спасылаючыся на міну, спецпадраздзяленні акупіравалі Дом урада, дзе жорстка збілі дэпутатаў парламенцкай апазіцыі. Можа так атрымацца, што ў бліжэйшай будучыні вертыкаль не столькі будзе працаваць, колькі праводзіць вучэнні па эвакуацыі. Летась, напрыклад, такім жа чынам «мініраваўся» гмах гродзенскага аблвыканкама.

Але асабліва спадабалася гэтая справа моладзі. У той жа дзень 2 траўня амаль адначасова з гарвыканкамам былі «замініраваны» дзве школы ў цэнтры Гродна — 1-ая і 8-ая. Па апошняй школе вызначыць «мінёра» ўдалося: ім аказалася першакласніца, якая паведаміла пра міну ў роднай школе з кватэрнага тэлефона. Бацькам дзяўчынкі давядзецца плаціць штраф. Цікава, што за апошні тыдзень 8-ая школа «мініравалася» некалькі разоў. Гэта рускамоўная школа з спецыялізацыяй па французскай мове.

Сяргей МАКСІМОВІЧ

ГАНДАЛЬ

У краму – з доларамі

Урад прыняў пастанову, якая дазваляе ажыццяўляць рознічны гандаль некаторымі катэгорыямі тавараў за наяўную замежную валюту.

Нягледзячы на тое, што беларускі рубель з'яўляецца адзіным плацёжным сродкам на тэрыторыі краіны, катастрафічны недахоп валютных сродкаў вымусіў урад пайсці на такі крок. У спецыяльным лісце Нацыянальнага банка у пералік тавараў, на гандаль якімі за валюту можа выдавацца ліцэнзія, уключаная складаная бытавая тэхніка, аўдыё- і відэаапаратура замежнай вытворчасці.

Па звестках з Нацбанка, пакуль што выдадзена няшмат такіх ліцэнзій (на Мінск прыпадае менш за 10). Аднак у «валютных» крамах ужо адзначаны выразны рост абаротаў. Пры тым, што гандаль вядзецца паралельна — і за долары, і за беларускія рублі, — людзі ахвотней купляюць за СКВ: так зручней. Па-першае, улічыўшы розніцу ў афіцыйным і рэальным рыначным курсе, тавар атрымліваецца прыкладна на 15% таннейшы. Па-другое, публіка трымае свае зберажэнні пераважна ў доларах і не даводзіцца траціць час (і нервы) на абмен грошай.

Ёсць відавочная выгада і для гандляроў: яны могуць частку атрыманай СКВ непасрэдна накіроўваць на развіццё бізнесу, не выходзячы на пазабіржавы валютны рынак. А для ўрада гэта дадатковая крыніца валютных паступленняў: дзяржава атрымае свае законныя 50% валютнай выручкі па афіцыйным курсе Нацбанка.

Такім чынам, нягледзячы на непапулярнасць падобных мераў у эканоміцы (паралельнае хаджэнне іншых валют, як правіла, падрывае нацыянальную), у нашай сітуацыі ад гандлю за СКВ выйграюць, здаецца, усе. Умовы выдачы ліцэнзій даволі простыя — галоўнае, каб прадпрыемства працавала год з моманту рэгістрацыі, кошт таксама невысокі — 100 мінімальных зарплат. Таму варта чакаць, што ў бліжэйшы час колькасць «валютных» крамаў павялічыцца.

Вераніка СТРОЕВА

За суверэнітэт і дэмакратыю

Пад такім лозунгам мяркуецца правесці ў Мінску 15 траўня Другі Нацыянальны кангрэс дэмакратычных сілаў Беларусі.

Ініцыятарам выступіў аргкамітэт, у які ўваходзяць прадстаўнікі асноўных палітычных партый-удзельніц «круглага стала». Старшыні Вярхоўнага Савета Сямёну Шарэцкаму і іламу члену Канстытуцыйнага суда Міхаілу Пастухову прапанавана выступіць на Кангрэсе з дакладамі аб парушэнні дэмакратыі і законнасці ў Рэспубліцы Беларусь. Удзельнікі форуму выкажуць таксама сваё стаўленне да праекта расійска-беларускага саюзнага статута і прымуць зварот да нацыі. Акрамя таго, 14 траўня запланавана правесці ў Мінску масавую маніфестацыю ў падтрымку Кангрэса. Такую інфармацыю распаўсюдзіла прэс-служба аргкамітэта.

Б.П.

Лукашэнка едзе ў Кіеў

На 12-13 траўня запланаваны афіцыйны візіт прэзідэнта Лукашэнкі ў Кіеў.

Як паведамілі ў міністэрстве замежных справаў, падчас візіту будзе абмеркаваны *«шырокі спектр палітычных і гандлёва-эканамічных пытанняў»*. Плануецца таксама падпісаць пагадненні аб супрацоўніцтве паміж мытнымі і пагранічнымі службамі, міжурадавыя дакументы.

А.Лукашэнка павінен правесці перамовы з прэзідэнтам Украіны Леанідам Кучмам, запланаваныя сустрэчы з украінскім прэм'ер-міністрам А.Лазарэнкам і спікерам парламента А.Марозам. Два прэзідэнты абмяркуюць праблемы рэгіянальнага еўрапейскага супрацоўніцтва, сітуацыю ў СНД, перспектывы саюза Беларусі і Расіі. Не застанецца па-за ўвагай і любімая беларускім кіраўніцтвам тэма пашырэння *NATO* на ўсход.

БелаПАН

Сталічны транспарт падаражэе

У Мінскім гарвыканкаме абмяркоўваецца пытанне аб павышэнні коштаў праезду ў гарадскім грамадскім транспарце.

Кошт адной паездкі, паводле папярэдніх разлікаў, будзе складаць ад 2.500 да 3.000 рублёў. Цяпер затраты пры перавозцы пасажыраў у грамадскім транспарце Мінска акупляецца ўсяго на 37%. Гэта выклікана тым, што працягваецца рост цэн на паліва і запчасткі да транспартных сродкаў.

Чарговае павелічэнне кошту праезду ў гарадскім транспарце ўжо адбылося ў Брэсце: адзін талончык каштуе 2.800 рублёў.

БелаПАН

© PDF: Kamunikat.org 2010 © Інтэрнэт-версія: Kamunikat.org 2010

Сусветны банк даў грошы на «азонавы праект»

Сусветны банк абвясціў аб выдзяленні Беларусі 6,9 млн. долараў ЗША на праграму замяшчэння азонаразбуральных рэчываў.

У цэлым праект «Замяшчэнне азонаразбуральных рэчываў у Беларусі» ацэньваецца ў 15,7 млн. долараў. Такім чынам, грант Сусветнага банка пакрывае 44% агульнага кошту, рэшта павінна паступіць з прыбытку прадпрыемстваў, уключаных у праект.

У 1987 годзе быў падпісаны Манрэальскі пратакол, паводле якога краіны-ўдзельніцы абавязаліся скарачаць ужыванне рэчываў, што разбураюць азонавую абалонку Зямлі. Як вядома, азонавая абалонка ахоўвае нашую планету ад празмернага ультрафіялетавага выпраменьвання, якое згубна ўплывае на здароўе людзей, у прыватнасці, выклікаючы рак скуры. Навукова даказана, што шэраг прамысловых рэчываў, якія выкарыстоўваюцца ў халадзільных агрэгатах, бытавых аэразольных балончыках, вогнетушыльніках і інш., разбураюць азонавы слой і прыводзяць да ўзнікнення так званых «азонавых дзірак».

«У 1986 г., — гаворыцца ў паведамленні Сусветнага банка, — *Беларусь спажыла 2.773 тоны азонаразбуральных рэчываў (АРР), а ў 1994 г. — 1.043 т. Скарачэнне дасягнутае ў асноўным за кошт ужывання ў аэразольных балончыках вуглевадародных газаў. Аднак вытворчасць халадзільных агрэгатаў па-ранейшаму выкарыстоўвае да 80% агульнага аб'ёму АРР».* У дакуменце Сусветнага банка адзначаецца, што Беларусь не мае ўласнай вытворчасці АРР, але імпартуе гэтыя рэчывы з Расіі, якая ў адпаведнасці з Манрэальскім пратаколам да 2000 года павінна спыніць іх выпуск. Праграма Глабальных экалагічных магчымасцяў, у рамках якой выдзяляецца грант Сусветнага банка, *«павінна дапамагчы беларускім прадпрыемствам паступова перайсці да выкарыстання азоназберагальных тэхналогій і пазбегнуць крызісу ў вытворчасцях, якія выкарыстоўваюць АРР».*

Самую вялікую частку сродкаў у рамках праекта «Замяшчэнне азонаразбуральных рэчываў у Беларусі» — 10,3 мільёны долараў — мяркуецца накіраваць на мадэрнізацыю вытворчасці халадзільных агрэгатаў. У прыватнасці, плануецца завяршыць перавод прадукцыі самага буйнога спажывальніка АРР — аб'яднання «Атлант» (Мінскі завод халадзільнай апаратуры) — на цыклапентанавыя цепланосьбіты, якія не выклікаюць разбурэння азонавай абалонкі. У спісе прадпрыемстваў, якім прызначаюцца сродкі праекта, значацца таксама аб'яднанне «БелВАР», заводы «Камертон» і «Цветатрон», дзе АРР выкарыстоўваюцца ў электроннай вытворчасці. Больш за 150.000 долараў плануецца накіраваць на перападрыхтоўку спецыялістаў і тэхнічную дапамогу.

Такім чынам, Сусветны банк зрабіў першы крок у рэалізацыі праекта. Цяпер да яго павінны далучыцца беларускія вытворцы — і праблема «азонавых дзірак» над Беларуссю больш ніколі не паўстане.

Магдалена НЕПАКАЙ

Лучше уехать куда глаза глядят

Но только не в Россию

В процессе «всенародного обсуждения» проекта устава Союза БиР слышен мощный хор записных «интеграстов». Тем не менее, иные голоса тоже существуют и их можно услышать.

Социолог из Витебска Евгений Вежновец в течение ряда лет изучает проблемы белорусской молодежи. В нынешнем году его респондентами стали 1926 витебских старшеклассников, учащихся техникумов и училищ, 775 студентов государственных и коммерческих вузов г.Витебска. Для усиления степени достоверности полученных результатов проведен экспертный опрос учителей, родителей и студентов из других городов Беларуси.

Респондентам было предложено сформулировать свое представление о цели жизни, о средствах ее достижения, об идеалах и о том, что такое хорошая жизнь.

Кому-то это покажется удивительным, но результаты исследования говорят о том, что большинство белорусской молодежи в целом довольны жизнью. Правда, что такое цель жизни, не знают почти 20% старшеклассников и учащихся техникума. Большинство из них видят свою цель в семье, в благополучии и хорошей работе. В отличие от них, у студентов коммерческих вузов (37%) в качестве цели приоритет имеет организация собственного дела и достижение карьерных успехов.

Среди «студентов-коммерсантов» больше всего (17%) тех, кто свою цель видит в том, чтобы иметь много денег и много власти. Почти столь же корыстолюбивы и властолюбивы ученики лицеев, среди которых число сознательных и откровенных поклонников «золотого тельца» составляет 13%.

Молодежь смотрит на Запад.

Если судить по ответам на вопросы, что нужно сделать для достижения цели, то молодежь можно считать скорее аполитичной, чем политизированной, но примечательно, что 45% студентов-гуманитариев указало на необходимость перемен в стране. «Солидарность» с ними проявили 30% «технарей» и 18% выпускников-лицеистов.

Значительная часть опрошенных в качестве предпочтительных для себя назвала ценности индивидуалистической морали. Среди школьников 11 класса 16% выбрали для себя позицию, которую можно сформулировать так: «я сам, деньги, власть». Среди выпускников-лицеистов и студентов коммерческих вузов этой позиции придерживаются около 25% опрошенных.

И все-таки большинство опрошенных отдают предпочтение таким ценностям, как семья, любовь, дружба, здоровье. Как известно, реализация этих ценностей в Беларуси наталкивается на существенные препоны. Но оказывается, что молодые люди в своем подавляющем большинстве не отказываются от попыток достичь цели своей жизни в собственной стране. Среди всех категорий опрошенных, число желающих уехать за границу для работы или учебы превышает 60%. Более того, этот показатель значительно возрос по сравнению с прошлым годом, когда проводилось аналогичное исследование.

Более чем симптоматично и то, что 9% учащихся и 6% студентов вообще готовы «уехать куда глаза глядят» из Беларуси. Но и не в Россию, которая привлекает только 2% школьников и никого из студентов. География заявленных предпочтений выглядит следующим образом: Англия, США, Германия симпатичны для половины потенциальных «отъезжантов», «вообще Европу» предпочли 25%. Остальные готовы выехать в другие страны и регионы «дальнего зарубежья».

Понятно, что большинство молодых людей останутся на своих местах. Уедут более активные и умелые, следовательно, потери будут иметь не столько количественный, сколько качественный характер.

Но невозможность реализовать ценности станет источником многочисленных социальных конфликтов, что подвергнет общественную мораль серьезным испытаниям. Уже сегодня весьма актуальна проблема «внутренней эмиграции» молодежи, которая реализует себя в пьянстве, токсикомании, наркомании и т.д. Уже сегодня до половины и более учащихся указали на то, что среди сверстников есть люди, злоупотребляющие алкоголем; 14% десятиклассников указали, что среди их знакомых есть токсикоманы, 20% — наркоманы. Аналогичная ситуация и среди старших по возрасту групп.

Среди опрошенных учителей 93% весьма актуальной считают проблему детского пьянства, более 60% всерьез обеспокоены токсикоманией и наркоманией. С учителями, что бывает редко, солидарны и родители.

Константин СКУРАТОВИЧ

Запасны аэрадром — бясплатна

У Смаргоні — самае высокае ў Гродзенскай вобласці беспрацоўе.

Новыя працоўныя месцы амаль не ствараюцца. Каб зрушыць справу, улады вырашылі выкарыстаць маёмасць былых ваенных гарадкоў. Прычым, больш не будуць рабіцца спробы прадаць яе, бо пакупнікі звычайна не знаходзяцца. Улады прапануюць бясплатна дзве казармы, сховішча для тэхнікі ды іншыя пабудовы ў ваенгарадку № 6 у вёсцы Белкаўшчына, што ў сямі кіламетрах ад Смаргоні. Такім жа чынам ахвотным бізнесменам аддаюцца (усяго ў трох кіламетрах ад горада ў в.Шаматова) казарма, склады, гараж, ёмістасці для паліва ды іншае. Але самая экзатычная прапанова, гэта — запасны аэрадром каля вёскі Бялевічы (10 км ад горада). Там таксама ёсць і казарма, і сховішча, і ўсё іншае.

Улады, праўда, пакідаюць за сабой права або проста аддаць пабудовы, або перадаць іх у бясплатную арэнду. На ўсякі выпадак. А раптам вернуцца назад расійскія войскі, каб размясціцца ўздоўж мяжы з Літвой, якую цягне да *NATO*?

Сяргей МАКСІМОВІЧ

Калі вы маеце электронную пошту, то свежы нумар СВАБОДЫ вы можаце чытаць напярэдадні выхаду газеты ў свет.

Кошт электроннай падпіскі ў межах Беларусі — 7 USD у месяц.

Даведкі па тэл. 236-89-40

Па Гомельшчыне крочыць СНІД

Паводле апошніх звестак Гомельскага абласнога цэнтра прафілактыкі СНІДу, у вобласці зафіксавана 1.198 выпадкаў ВІЧ-інфекцыі.

Пры гэтым 963 хворыя выяўлены ў Светлагорску, 148 чалавек — у Жлобіне, 18 выпадкаў — у г.п. Акцябрскі і восем чалавек — у Гомелі. Пераважная большасць хворых — наркаманы. Найбольшую трывогу медыкаў выклікае сітуацыя ў Светлагорску. Паводле дадзеных міліцыі, у гэтым горадзе 95% рабаванняў і 80% крадзяжоў учыняюцца наркаманамі. Шостую частку гэтага кантынгенту складаюць жанчыны. За паўтара года развіцця эпідэміі СНІДу ў горадзе нарадзілася 12 дзяцей з падазрэннем на ВІЧ-інфекцыю.

БелаПАН

Ці дапаможа наркаманам доларавая ін'екцыя?

У сталіцы беларускіх наркаманаў Светлагорску пачалі выконваць распрацаваную Сусветнай арганізацыяй аховы здароўя праграму барацьбы са СНІДам.

Нядаўна тут адкрыты пункт абмену медыцынскіх шпрыцаў. Чэргі наркаманаў, жадаючых абмяняць скарыстаныя шпрыцы на новыя, лепш за ўсё сведчаць пра надзённасць зробленай справы. Неўзабаве будзе адкрыты і другі абменны пункт, які, трэба думаць, поўнасцю забяспечыць патрэбы мясцовых наркаманаў у стэрыльных шпрыцах.

Акрамя абмену, пункты ажыццяўляюць кансультацыйныя і інфармацыйныя паслугі. Наркаманы тут могуць даведацца, як папярэдзіць заражэнне крыві, як выкарыстоўваць дэзінфіцыруючыя сродкі, як пазбегнуць інфіцыравання вірусам СНІД. Ім таксама пачалі бясплатна выдаваць прэзэрватывы. Намаганні светлагорскіх уладаў па выкананні рэкамендацый СААЗ будуць заахвочаныя 170 тысячамі долараў, якія арганізацыя пералічыць на спецыяльны рахунак.

Уладзімір ВАЛЕЎСКІ

Дэпутаты супраць педыкулёзу

Роля прадстаўнічай улады ў раёнах зведзена вертыкаллю амаль да нуля.

Члены прэзідыума Воранаўскага райсавета, напрыклад, каб нагадаць пра сябе, вымушаны былі ездзіць па вясковых лазнях і праверць, дзе цякуць краны або лопнулі трубы.

Адзначана, што ў гэтым памежным з Літвой раёне існуе 58 лазняў на 1.130 «памывачных месцаў». Прычым 19 з іх зачынены або працуюць «гады ў рады». Да прыкладу, у калгасе імя Янкі Купалы ёсць дзве лазні, але яны не дзейнічаюць. У калгасе «Светлы шлях» абедзьве лазні ўвогуле разрабаваны. А ў калгасе Леніна толькі ў дзвюх з пяці яшчэ можна памыцца. Высновa прэзідыума: лазеннае абслугоўванне насельніцтва — незадавальнялае, гэта спрыяе распаўсюджванню сярод вяскоўцаў педыкулёзу.

Алесь ВАЙТУШКА

Пачаўся суд над Сямёнавым

У Магілёве пачаўся разгляд судовай справы былога дырэктара арэнднага прадпрыемства «Магатэкс» і сумеснага беларуска-партугальскага прадпрыемства «Сапатэкс» Уладзіміра Сямёнава.

У.Сямёнаў знаходзіўся пад следствам у турме 21 месяц, а справу вялі як следчыя Генпракуратуры, так і прадстаўнікі прэзідэнцкай службы кантролю. Матэрыялы следства суддзя зачытваў цэлы дзень.

Былы кіраўнік аднаго з буйнейшых магілёўскіх прадпрыемстваў Уладзімір Сямёнаў, на думку прадстаўніка мясцовай групы Хельсінкскага камітэта Валерыя Сівухі, *«стаў ахвярай паказальнай кампаніі барацьбы з карупцыяй. Усе абвінавачванні, што прад'яўлены Сямёнаву, можна ў прынцыпе выставіць кожнаму дырэктару завода. Пытанні толькі ў памерах».* Следства абвінавачвае Сямёнава, якому за кратамі споўнілася 60 год, у прысваенні сродкаў на паўмільярда рублёў у коштах яшчэ 1992-93 гадоў. Акрамя таго, яму інкрымінуецца стварэнне акцыянернага таварыства, якое атрымлівала прыбыткі ад выкарыстання дзяржаўнай уласнасці. Гэты прыбыткі размяркоўваўся як дывідэнды па акцыях сярод 10 акцыянераў. Падобным чынам дзейнічалі многія кіраўнікі прамысловасці — ствараць пры «сваіх» прадпрыемствах кааператывы, МП і г.д. і атрымлівалі асабісты даход. Прычым Сямёнаў не вельмі хаваў сваю дзейнасць: усе даходы акуратна пазначаныя ў адпаведных ведамасцях. Прадпрыемствы Сямёнава (і дзяржаўнае, і прыватнае) працавалі стабільна, заробкі рабочых атрымлівалі без затрымак, а прадукцыя «Магатэкса» была «валютнай», пасляхова прадавалася ў 10 краінах Захаду, дзе фірменны знак «Магатэкса» карыстаўся аўтарытэтам. Калі Сямёнава арыштавалі, спецыяльны ліст Лукашэнку даслаў нават сам партугальскі прэзідэнт з просьбай вызваліць арыштаванага прамыслоўца.

Многія сцвярджаюць, што на справе Сямёнава ляжыць прэзідэнцкая рука. Дасведчаныя людзі ўзгадваюць, што нейкі дэпутат ВС Аляксандр Лукашэнка прыходзіў на прыём да кіраўніка «Магатэкса» — але быў выстаўлены з парога, і цяпер Рыгоравіч помсціць. Яшчэ не было закончана следства, а ў адной з прамоваў прэзідэнт кінуў рэпліку — маўляў, *«Сямёнаў сабе ўжо накапаў на 10 год турмы».* Так што, можна сказаць, прысуд ужо вядомы...

Сымон ГЛАЗШТЭЙН

Пільнуй, лаві, штрафуй!

У красавіку супрацоўнікі ўпраўлення падатковых расследаванняў Гомеля сумесна з інспекцыяй Дзяржаўнага падатковага камітэта па Гомельскай вобласці правялі рэйд на рынку ў 51-м мікраёне горада.

У выніку была затрымана вялікая колькасць грамадзян, якія займаліся прадпрымальніцкай дзейнасцю без рэгістрацыі. Парушальнікі абступілі аўтобус службы і ўчынілі сапраўдны мітынг пратэсту, выкрыквалі пагрозы ў адрас інспектараў. Між тым падаткавікі правялі стойкасць і аштрафавалі ўсіх нелегальных гандляроў на сумы ад 2 да 5 мінімальных заробкаў, а двух «злосных парушальнікаў» прыцягнулі нават да крымінальнай адказнасці.

Уладзімір ВАЛЕЎСКІ

ПРЕСТУПНОСТЬ

В первом квартале текущего года в Беларуси зарегистрировано 32,6 тыс. преступлений, что на 4% больше прошлогоднего.

В сфере экономики уголовные дела возбуждены по 5,8 тыс. преступлениям, что составляет 80% от всех зарегистрированных экономических преступлений. В крупных и особо крупных размерах совершено 679 таких преступлений, что на 8% больше, чем в первом квартале прошлого года.

По видам преступлений лидируют кражи (почти 16 тыс. случаев), хулиганские действия (более 1,6 тыс. случаев) и грабежи (1,5 тыс.). Случаев нанесения тяжких телесных повреждений зарегистрировано более пятисот, умышленных убийств и покушений на убийство — 269 случаев.

Среди преступлений против личности по темпам роста лидируют умышленные убийства и умышленные тяжкие телесные повреждения (+25%), среди экономических — взяточничество (+13%). В целом отмечен рост практически всех видов преступлений за исключением разбойных нападений (-7,8%) и краж, число которых осталось на уровне прошлого года.

Среди преступников каждый десятый был несовершеннолетним, каждая пятая — дамой. Почти каждый третий преступник нигде не работает и не учится.

И вообще, криминальная статистика чем-то напоминает качели: снизились преступления, совершенные группой лиц, но возросла преступность в состоянии опьянения и рецидивная преступность. Правда, как утверждает статистика, возросла и раскрываемость преступлений: ныне их раскрыто 65% от числа зарегистрированных (в прошлом году было 63%).

Константин КАШЕЛЬ

© PDF: Kamunikat.org 2010 © Інтэрнэт-версія: Kamunikat.org 2010

СВАБОДА
8 траўня 1997 г., № 48

Новая атака на Фонд Сороса

Заявление Государственного Департамента США

Соединенные Штаты с нарастающей тревогой следят за акциями со стороны правительства Беларуси, направленными против белорусского отделения Фонда Сороса. Фонд проводит широкую работу в Беларуси, а также в других новых независимых государствах и странах Восточной Европы. Его программы направлены на поддержку демократических реформ, развитие гражданского общества, независимых средств массовой информации, культуры и образования.

В марте директор белорусского отделения Фонда Сороса, американский гражданин, был задержан и содержался в изоляции в Минске, после чего был вообще выслан из страны. Сразу же после этих не оправданных ничем действий белорусские власти провели проверку негосударственных организаций в Беларуси, особенно тех, деятельность которых поддерживается из-за границы, таких как Фонд Сороса. А в начале этой недели власти наложили штраф на Фонд — около 3 миллионов долларов — якобы за нарушения правил обращения с валютой и уплаты налогов. Фонд намерен апеллировать это решение на том основании, что Совет министров в законном порядке предоставил ему право освобождения от налогов.

Подобные акции, направленные против белорусского отделения Фонда Сороса, угрожают самой этой организации и представляют собой удар по неправительственному сектору в Беларуси, который только недавно стал формироваться. То, как белорусское правительство будет решать дело по апелляции Фонда Сороса, будет рассматриваться как показатель общего отношения Минска ко всем общественным организациям и негосударственному сектору в целом.

Последующие действия Беларуси в этом случае укажут на общее отношение правительства этой страны к организациям, подобным белорусскому отделению Фонда Сороса, которые ставят своей целью содействие построению гражданского общества, основанного на уважении закона. Мы призываем Беларусь не предпринимать действий, которые углубили бы ее самоизоляцию.

Вашингтон, 5 мая 1997 г.

Каб у партыях не было «мёртвых душаў»

У прэсе ўжо не раз выказваліся меркаванні, што нашыя палітычныя партыі слабыя і ім неабходна тэрмінова ўмацоўваць свае арганізацыйныя структуры. Ведаючы рэальны стан справаў, не магу з гэтым не згадзіцца. Сапраўды, нашыя партыйныя структуры нешматлікія, не праводзіцца практычна ніякай працы з шэраговымі сябрамі партыі, і таму шмат «мёртвых душаў».

Кожная палітычная арганізацыя імкнецца дасягнуць пэўных пераўтварэнняў у грамадстве. Дзеля дасягнення гэтай мэты палітычныя арганізацыі выпрацоўваюць (прашу прабачэння за эканамічны тэрмін) дзве рэчы. Па-першае, гэта разнастайныя **мерапрыемствы**, якія яна арганізоўвае, напрыклад — удзел у выбарчых кампаніях, арганізацыя сходаў, кангрэсаў, канферэнцыяў, а таксама мітынгаў або шэсцяў, распрацоўка праектаў новых законаў і г.д. Але, апроч мерапрыемстваў, вынікам дзейнасці палітычных арганізацыяў з'яўляюцца таксама адпаведныя **ўчынкі** іх прыхільнікаў — прагаласаваць за свайго кандыдата, прышпіліць да вопраткі значок з сімволікай, выказацца ў абарону сваіх поглядаў у размове, пайсці на мітынг, зрабіць ахвяраванні, расклеіць улёткі і нават аказаць рэжыму дзейсны супраціў.

Каб людзі рабілі адпаведныя ўчынкі, неабходна стварыць у арганізацыі прыязную атмасферу ўзаемаадносінаў, пачуццё прыналежнасці да арганізацыі. Дзеля гэтага неабходна цікавіцца жыццём кожнага сябра партыі, ведаць, якія ў яго праблемы, і імкнуцца дапамагаць яму, у чым можна. Садзейнічае ўмацаванню пачуцця адзінства, лучнасці і прыналежнасці да арганізацыі выкарыстанне партыйнай сімволікі (не толькі вузкапартыйнай, але і агульнанацыянальнай, агульнадэмакратычнай), а таксама сяброўскія пасведчанні, якія, на жаль, яшчэ ёсць далёка не ў кожнага. Таксама вельмі шмат у гэтым накірунку дае ўдзел у сходах і мітынгах, арганізацыя рознага кшталту святкаванняў, віншаванняў, фэстаў, вечарынаў.

І нельга губляць кантактаў з сябрамі партыі. Сама меней раз у месяц чалавек павінен сустракацца з таварышамі па партыі: хадзіць на сходы суполкі, удзельнічаць у працы камісіі, проста зайсці ў штабкватэру ці ў іншае партыйнае памяшканне.

Трэба прызнаць, што нашыя мерапрыемствы не вылучаюцца ні арыгінальнасцю, ні шматлікасцю, ні эфектыўнасцю, несувымерныя з інтэлектуальным патэнцыялам апазіцыі. Адна з нашых галоўных бедаў — адарванасць кіраўніцтва партый ад шэраговых сябраў. Існуе вузкае кіраўніцтва, якое нешта вырашае на аснове нешматлікіх ідэяў, ініцыятываў з уласнага кола. Шэраговыя сябры да гэтага працэсу ніяк не далучаны, іх ідэямі і ініцыятывамі ніхто не цікавіцца. Яны ж, у сваю чаргу, не надта ахвотна бяруць удзел у «спушчаных зверху» мерапрыемствах. У гэтым, я лічу, адна з асноўных прычынаў слабасці нашага руху. Адзіным выйсцем з гэтага стану можа быць толькі шырокае далучэнне да актыўнай працы шэраговых сябраў партыі.

Людзей з лідэрскімі якасцямі няшмат, але пэўныя ідэі і прапановы з'яўляюцца ў кожнага думаючага чалавека. Забяспечыўшы праз партыйныя каналы магчымасць давесці свае ідэі да як мага большай колькасці людзей, знайсці аднадумцаў, арганізаваць працоўную групу і ажыццявіць свой праект, можна будзе акумуляваць энергію і весці змаганне з рэжымам на ўсіх напрамках, самымі разнастайнымі метадамі. На аснове выкарыстання часовых працоўных групаў, у якіх будуць займацца агульнай справай прыхільнікі розных партый, можна будзе аб'яднаць апазіцыйныя сілы, неабходнасць чаго сёння прызнаецца ўсімі.

Максім МАРОЗ,
намеснік старшыні Нацыянальна-дэмакратычнай партыі Беларусі

Разумны – вучыцца сам

Шаноўная СВАБОДА! Вам піша стары беларускі жыд. Калі ласка, пачытайце мой ліст уважліва.

У Беларусі з даўніх часоў была вядомая старая габрэйская прымаўка — *а клугер лернт зіх, ун а нар лэрнт енэм.* У перакладзе — разумны вучыцца сам, дурань вучыць іншых. З гэтых пазіцый нікому не шкодзіць паглядзець на свае дзеянні.

Тое, што Лукашэнка *а нар* — гэта відаць добра і не патрабуе асаблівых доказаў. А ці разумныя лідэры апазіцыі? Тыя ж Пазьняк, Шушкевіч, Багданкевіч і іншыя — што яны разумнага прапанавалі? Пакуль мы маем ад іх толькі лозунгі «Далоў Лукашэнку!» . А што далей — я хачу спытаць. Менавіта гэта цікавіць людзей.

Сходы і мітынгі павінны стаць не з лозунгамі «Далоў!» а з канкрэтнымі прапановамі. З разумна прадуманымі дзеяннямі ў рамках закону і шэсцямі па тратуары без бударажання міліцыянтаў. Толькі дурань паказвае сілу. Разумны чалавек мае розум. У нас вялікі навуковы патэнцыял. Навукоўцы, напрыклад, даказалі, што ў нас дастаткова сваёй энергетыкі. Толькі трэба гэтыя навуковыя дасягненні рэалізаваць. І не трэба тады нам ніякай Расіі.

З павагай

Якаў Навумавіч НАХМАНОВІЧ, *г.Мінск*

Лес рубят, деньги текут

Уважаемая редакция СВАБОДЫ! Пишут вам работники Житковичского лесхоза. Последние две недели жителей района будоражат слухи о том, что территория Житковичского района на 70% отойдет под Припятский национальный парк. А что это такое и как это делается — мы уже знаем на примере Петриковского района. Волевым решением президента, не спрашивая у местного населения, отводится территория под национальный парк, а проще говоря — под управление делами президента, и начинается произвол (по системе: что хочу — то и ворочу). С какой целью это делается?

А цель проста: им нужна лесосека для заготовки древесины, и все. Их не волнует ни охрана, ни экологическая целостность нашего Полесья — они используют природоохранную идею как прикрытие для варваского уничтожения лесов. Для этой цели и устанавливается в д.Лясковичи Петриковского района импортное деревообрабатывающее оборудование, которое успешно перемолотит леса и пополнит кассу Титенкова и его команды. Ведь им нет никакого дела, что будет делать Житковичский лесхоз и леспромхоз, которые не одно десятилетие создавали рабочие места жителям района, им нет дела до мнения народа. Сейчас идет подготовка к тому, чтобы поставить нас перед фактом: вот, мол, решение президента — исполняйте и, как говорится, не рыпайтесь. Нигде нельзя узнать, что происходит, так как местная власть ничего не знает — так же как и все население.

Просим вас провести журналистское расследование и приоткрыть завесу секретности над этой очередной авантюрой управления делами президента. Приедьте в район, зайдите в лесхоз, в леспромхоз, поговорите с людьми, охотниками, рыбаками — они вам все расскажут, что делается в этом так называемом национальном парке.

Фамилии свои не указываем, так как это теперь небезопасно.

Работники Житковичского лесхоза

АД РЭДАКЦЫІ: ***У міністэрстве аховы навакольнага асяроддзя СВАБОДЗЕ адказалі, што ніякага пашырэння Прыпяцкага нацыянальнага парка за кошт тэрыторыі Жытхавіцкага раёна не плануецца — «інакш міністэрству пра гэта было б вядома». У ведамстве Ціцянкова нам заявілі, што гэтыя «чуткі беспадстаўныя». Рэдакцыя СВАБОДЫ мяркуе вярнуцца да праблемы, узнятай у лісце работнікаў Жыткавіцкага лясгаса.***

1997-й – год памяти жертв политических репрессий

Уважаемая редакция! Мы, граждане Беларуси, пострадавшие от политических репрессий 20–80-ых годов, обращаемся к вам с просьбой опубликовать на страницах газеты наш отклик на неординарное событие: объявление президентом Республики Казахстан г-ном Назарбаевым 1997 года — годом памяти жертв политических репрессий.

Историческая правда о репрессиях, их масштабах и последствиях, умалчивалась и, как результат, стала забываться обществом. Сохранить память о миллионах расстрелянных, замученных, сосланных и не допустить повторения этих чудовищных злодеяний — святой долг живых. Мы восхищены этой благородной акцией г-на Назарбаева и хотели бы привлечь внимание к ней общественности через средства массовой информации, чтобы в этот 60-летний юбилей пика репрессий руководители государств бывшего СССР последовали примеру президента Казахстана.

Президент Белорусской ассоциации жертв политических репрессий
А.ДОВНАР

Да ведама бацькоў

Калі ваш сын ці дачка вучыцца ў беларускім класе, і вы сутыкнуліся з тым, што клас раптам пераводзіцца на рускую мову навучання, званіце ў Таварыства беларускай мовы — **тэл. 33-25-11** (у сераду з 10.00 да 18.00).

Мы дапаможам адстаяць ваша права вучыць дзяцей па-беларуску!

Калі ваша дзіця ідзе ў першы клас, і вы хочаце, каб яно вучылася па-беларуску, а вам адмаўляюць у прыёме заявы, або вы не ведаеце дзе знаходзіцца бліжэйшая беларуская школа, звaніце нам — мы дапаможам вам.

Сакратарыят Таварыства беларускай мовы імя Ф.Скарыны

2 траўня на 44-м годзе жыцця трагічна загінуў Шаблюк Валерый Уладзіміравіч, гісторык-археолаг, навуковы супрацоўнік Інстытута гісторыі Акадэміі навук, выкладчык Белдзяржуніверсітэта, генеральны сакратар Хрысціянска-дэмакратычнай партыі.

Сябры і калегі выказваюць глыбокае спачуванне родным і блізкім нябожчыка.

РАЗБОРКІ

Охота на рестораны

Рестораны категорий «высшая» и «люкс» ожидают новые ревизии, некоторые из них могут прекратить свое существование. Это стало одним из результатов проверки предприятий общественного питания в Минске, проведенной Комитетом государственного контроля и Министерством торговли.

Под пристальный взгляд контрольного ведомства попал «символ американского капитализма» — рестораны «Макдональдс». По мнению комитета госконтроля, в этих ресторанах необоснованно завышаются цены. Контролеры утверждают, что со времени их открытия (декабрь 1996) цены там выросли на 85–120%, в то время как курс доллара за этот же период времени увеличился менее чем на 60%. В ближайшее время также будет рассмотрена обоснованность присвоения ресторанам «Макдональдс» высшей категории уровня обслуживания — по мнению контролеров, там отсутствуют необходимые условия для соответствия такой категории: широкий выбор блюд сложного приготовления, винно-водочные изделия, высококачественная посуда, гардероб и т.д.

В ресторане «Іспанскі куток», по данным комитета, также завышаются цены. Средняя сумма счета на одного посетителя в 1996 г. составляла 690 тыс. рублей, в марте 1997 г. — уже 1,5 млн. рублей. По мнению контрольного ведомства, за счет завышения цен с посетителей в феврале 1997 г. перебрали 135 млн. рублей. В результате с ресторана уже снята «высшая категория». Завышение цен было обнаружено и в ресторане «Узбекистан», что напротив цирка в помещении бывшего кафе «Молочное». Средняя стоимость обеда там составляет 250–300 тыс. рублей.

Вопрос о лишении лицензии будет рассматриваться и в отношении ЗАО «Корнсервис», обслуживающего зрителей цирка. Проверка его буфетов и торговых точек показала, что грубо нарушается кассовая дисциплина, практикуются обманы посетителей и завышение цен.

Привлекло к себе внимание контролеров и кафе «Березка», отличившееся высокими убытками (более 800 млн. рублей за 1996 год) и большой задолженностью по коммунальным и арендным платежам (1,8 млрд. рублей). Проблема этого кафе, по мнению контролеров, — в неудовлетворительном руководстве. Проверки с участием налоговой инспекции ожидают кафе «Семь пятниц», «Трактиръ», «Орхидея», «Мядуха», где Комитет госконтроля выявил нарушения при оформлении и учете счетов, при расчетах официантов с посетителями.

Однако не стоит радоваться ожидаемому снижению цен в одних ресторанах и исчезновению других, прежде всего дорогих, которое может произойти, если решения, принятые исполнительной властью, будут выполнены. С одной стороны, любой здравомыслящий человек может заметить, что культура обслуживания, кухня и проч. в дорогих ресторанах намного выше, чем в обычных. С другой — в дорогих ресторанах богатые люди оставляют довольно большое количество денег, существенную часть которых ресторан отдает государству в виде налогов. Если же ограничить цены, то снизится качество обслуживания, количество посетителей, прибыли ресторанов и в результате упадут поступления в бюджет. Если богатые хотят платить огромные деньги — пусть платят.

Алесь САДОВСКИЙ

Стэлаж гандлёвы

Тэл. (8-0172) 100-253

© PDF: Kamunikat.org 2010
© Інтэрнэт-версія: Kamunikat.org 2010

Василь ЕВДОКИМОВ

Страна Бонландия

Время от времени я хочу развестись с Беларусью — невелика честь принадлежать к самому студенистому в национальном отношении обществу.

Объездив полсвета, уже даже физически ощущаешь то, что знал и ранее: Беларусь — не самая лучшая страна. Каждое возвращение в нее — как путешествие на машине времени в черно-белое прошлое, каждая прогулка по степям минских улиц — как откровение захолустности. Если бы я мог выбирать, я бы не хотел родиться белорусом.

Беларусь, конечно, не самая лучшая страна. Но единственная — моя. Почти задушив в себе белоруса, почувствовал, что сиротею. Но и облегчение от несовершенного убийства не приходит. Потому и зудит налитое сарказмом перо покопаться письменно в себе и стране.

Если не будем честно говорить о себе — никогда не вырастем. Однако я всегда немного комплексую, перемывая кости моей стране из-за бугра: я, все-таки, в последние годы не бедствовал, не голодал, милицией бит не был и искушению поменять убеждения на кусок пирога не подвергался. Поэтому чтобы и не обидеть кого незаслуженно, и в то же время эмоции не держать в оцеплении, решил напустить туману, имена и названия изменить до неузнаваемости, и описать совершенно абстрактную страну, какой она видится со стороны непостороннему.

Страна, народ

Итак, где-то далеко, в польско-русском междуземелье затерялся народ-сирота, не знающий, в отличие от голландских фризов или китайских уйгуров, ни имени своего, ни происхождения, ни языка. Этакая страна Без Определенной Национальности — БОНландия, которая формально даже считается республикой и официально называется Республикой Бонландия.

Республикой она называется просто по примеру соседей, а на самом деле всем единолично заправляет подсаженный, по непроверенным слухам, в гнездо бонландского истеблишмента восточными спецслужбами президент А.Кукушенко или Кука, как уважительно величают его враги организованности и порядка — национально озабоченные бонландцы.

Чуждые силы международного демократизма пытались навязать Бонландии самоуправление, но гордый несвободолюбивый народ дал решительный отпор импортным идеям, категорически отказавшись от участия в управлении своей судьбой в пользу президента. Последний получил все мыслимые права в стране, кроме права первой ночи, потому что оно ему без надобности.

А забугорные борцы за абстрактные человеческие права и местные либералы-воображалы ситуацию не поняли и, что досадно, не понимают до сих пор: «Народ болен, его надо лечить!» От чего лечить? Да он никогда не заболевал, это абсолютно нормальное состояние нашего народа, он всегда такой был. Люди сопротивляются (пусть не всегда осознанно) внедрению всех этих заморских политических штучек потому, что народ мудр нутром — он инстинктивно чувствует, что это не наше, что мы не умеем жить по новым правилам — ни управляющие, ни управляемые.

Не существует такой политической или экономической организации, которая бы работала сама по себе, только в силу своего структурного совершенства — эффективность любой социальной системы зависит прежде всего от качества ее человеческого наполнения. Западная демократия естественно выросла из природных склонностей и черт характера западного люда. Навязывание этой системы славяно-советскому обществу, основанному на боязни конкуренции и невмешательстве народа в дела государства, вызывает почти биологическую реакцию отторжения. Разрушительная сила непривившейся демократии бросает маятник власти в обратную сторону — к абсолютизму чиновника.

Власть

В короткий период попытки трансплантации западности в Бонландии все политические силы находились на одной стартовой черте. Кукушенко победил обаянием своей политической примитивности, гениальностью своей философской некомптентности, удобоваримостью своей риторики для законсервированных мозгов вчерашних крепостных. Он не искал дорогу к умам, он шел напрямую к подсознанию. Давно пора понять, что тот или иной образ жизни имеет свои корни в природе самого народа, что и большевики не были присланы к нам с Марса (не путать с Марксом), а явились выразителями потаенных чувств и желаний простого обывателя.

Наша подростковая демократия совсем не могла похвастаться идеологическим плюрализмом — свобода, народовластие и права человека пропагандировались в ущерб выгодам несвободы. Кукушенко освободил людей от лицемерия цивилизованности, он, наподобие Ницше, призвал людей жить инстинктами вместо догм абстрактной несоветской добродетели, он не заставлял тяжелого на подъем бонландца идти по неизведанному пути. Совершенно по-демократически Кукушенко предложил свободный выбор, внятно объяснив прелести зависимости — и народ свободно избрал несвободу.

Поле политической брани

Каждый народ живет не так, как он того достоин, а так, как его это больше устраивает. Если естество конкретного народа формирует природу его государственности, то надо честно признать, что киснуть в постоянных стенаниях и политической пассивности, иметь неспособных руководителей, жить лишь чуть лучше смерти — естественно и желанно для бонландца. И любому другому образу жизни он будет неосознанно противиться.

А наши политики-демократы, игнорируя изгибы бонландской души (в восточнославянских обществах она заменяет разум), ломятся напрямую к умам, орудия кувалдой логики. А можно ли при помощи логики растолковать влюбленной девице, что ее избранник — болтун и прохо-димец? Нельзя, потому что мы здесь сталкиваемся с иррациональным мышлением, где чувства доминируют над разумом. Так и с нашим народом — он не думает, он чувствует. Наши люди проигнорируют любые доказательства зверств коммунизма, но в росказни о каннибализме оппозиционеров поверят сразу и бесповоротно. И имя этому парадоксу духа одно — Любовь. На арене политической борьбы мы имеем дело с Любовью, любовью к раскрепощающей убогости, к такой организации общества, которая освобождает от персональной ответственности за уровень и качество собственной

> *В стране нашей либо вообще не будет демократии, либо будет очень сильная*

жизни.

Потому-то народ и не принимает демократов-западников, пытающихся подложить мину под привычный уклад жизни, потому и не любит выскочку-интеллигенцию. А интеллигенция любит народ? В других державах классовые противоречия уравновешиваются единством национального духа, у нас же нет ничего объединяющего. Потому-то и нет порядка в отечестве —нация, как и семья, может существовать только на основе любви или хотя бы уважения. Бонландию уважать трудно — ее можно только любить. Но готовы, и способны ли, спадары претенденты на власть любить наших людей такими, какие они есть, любить то общество, где пьяного пожалеют, а трезвого покалечат; где дающего ненавидят, а отбирающего уважают; где охотно верят в дурные помыслы и неохотно — в добрые; где принципиальности мало, а нетерпимости много; где быть националистом — стыдно, а безнациональным — почетно; где... (продолжать можете сами)?

Оппозиция

Она у нас новорожденная. Ни диссидентов у нас толком не было, ни интеллигентской Солидарности, ни национальной философии. Мы все — плоды интеллектуальной селекции наоборот, когда серпом были сжаты, а молотом добиты ростки всякой интеллигентности. Оппозиция и сейчас еще не поднялась до уровня философского, концептуального понимания Бонландии как явления. Не поднялась еще и по той причине, что отсутствовали базовые данные для такого осмысления. И только сейчас, благодаря усилиям холопа на троне, мы начинаем постигать Бонландию, постигать бездну феодального сознания бонландского обывателя. Первые попытки анализа бонландского феномена сделаны в публицистике. Среди нашей творческой оппозиции есть множество умнейших и талантливейших людей, однако их статьи читают только те, кто умеет читать, т.е. они же сами и им подобные. Единственное достижение бонландского демократического пера за последнее время — это подъем критики президента до философского уровня, что делает ее еще менее доступной пониманию народа.

Уровень же политической оппозиции соответствует уровню официальной власти и уровню электората в целом. Бонландская политическая реальность состоит в том, что общественная нравственность допускает свободное перекатываение между полярными полюсами политического противостояния без какого-либо ущерба для репутации перекатившегося. Лагерь лидеров оппозиции процентов на семьдесят состоит из таких политических «колобков». И если завтра господин Цыценков, не поделив с президентом вагон водки, будет вышвырнут за дверь государственных кабинетов, то уже послезавтра он займет место одного из лидеров оппозиции и будет восхищенно встречен на митинге прогрессивными бонландцами.

В конфликте чиновничьего кресла и принципов свободы и демократии большинство бонландских политиков выбирают кресло. Демократия — выбор второго порядка, выбор из оставшегося. И только когда терять уже нечего, наши политики, в отличие от революционного пролетариата, не становятся разбойниками, а стремительно набираются принципиальности и учат бонландскую мову. Политик флюгерного типа у нас может не опасаться за свое доброе имя, мы — нация совершенно без комплекса неинтеллигентности.

Если кто-то из перекрестившихся в оппозицию будет утверждать, что вначале верил в здравый смысл и цивилизованность Кукушенко, — я сочту это за лукавство или, мягко выражаясь, скромность ума. Если даже интеллигенции надо сначала получить в ухо, чтобы мозги заработали адекватно зримой действительности, то это не очень интеллектуальная интеллигенция. И три года назад за километр было видно, что представляет из себя будущий народный кумир. Чтобы, тем не менее, способствовать его успеху, надо было быть либо не очень далеким, либо не очень порядочным. Пусть теперь «выпускники» президентского окружения, этой кузницы кадров оппозиции, выбирают, какое определение им больше нравится.

Принципиальной с начала и до конца остается только одна, страшно далекая от народа партия. Однако инопланетяне из Бонландского Народного Фронта пытаются скорее народ сделать фронтовским, чем самим стать народными. Приватизировав любовь к Бонландии, они уже много лет варятся в собственном соку, что может привести лишь к вырождению. Если, конечно, они не прибавят к своему бойцовскому характеру и самоотверженности еще и критичность политического разума.

Что делать

А ничего — быть истинными демократами и дать народу возможность вести естественный для него образ жизни. Несогласным, коих немного, придется, однако, либо спиться, либо уехать, либо стать философами. Стать философами и ответить на вечный вопрос о смысле жизни — для чего живет человек? А ни для чего — ему нравится сам процесс. Бонландцам их процесс нравится.

А если все-таки что-то делать, то надо начинать с основ — создать политическую концепцию Бонландии, дать постулаты новой идеологии. Для этого придется отказаться от четырех укоренившихся в оппозиционных головах мифов.

Миф 1-й — исконная европейскость бонландского народа и его способность к возрождению. В отличие от тех же поляков, современные бонландцы не имеют комплекса неевропейскости. Принимая во внимание известный тезис, что русские — это не национальность, а образ мышления, следует признать, что подавляющая часть нашего народа — русские. Бонландцы, кстати, тоже не национальност», а, скорее, хобби. Поэтому и возрождать, по большому счету, нечего — надо создавать заново, с нуля. Бонландии сейчас нужен не просто учитель истории, а имиджмейкер, способный сделать из замарашки звезду.

Миф 2-й — скорая кончина нынешнего бестолкового режима. Неутомимый врагоискатель Кукушенко найдет еще сотни причин и людей, мешающих ему реализовать на практике свою гениальность, а запас наивности (которая является одной из форм глупости) и терпения у нашего обывателя неисчерпаем. Если бы бонландцы от страданий умнели, это был бы уже самый умный народ на земле.

Миф 3-й — новое поколение будет лучше и успешнее нас. Черты характера этого нового поколения, как и отдельного человека, определяются генами и воспитанием. Бойцовских генов у наших детей быть не может, а воспитание в атмосфере постоянного родительского конформизма довершит формирование политически недееспособного поколения. Надежды на новое поколение — не более чем стремление переложить бремя борьбы на детей.

Миф 4-й — интеллектуальное превосходство оппозиции над официальной властью. Единственным критерием состоятельности политика является результат, а он очевиден. По аналогии с ранее сказанным можно утверждать, что, если бы бонландская оппозиция делала выводы из поражений, то это была бы уже самая эффективная оппозиция в мире. А пока у нее интеллект, может быть, и превосходный, но достаточно беззубый в наших специфических условиях.

Итак, мало того, что оппозиция неэффективна идеологически, а многие из ее лидеров не внушают доверия как личности, то она еще и слаба организационно и методологически. Если речь идет о завоевании власти, то надо бороться за власть, а не за свои отвлеченные принципы. А власть можно взять только через народ (если отбросить другие методы). Поэтому с народом надо говорить, причем на том языке, который ему в настоящее время понятнее — будь то русский, «трасянка» или монгольский. Но, что важнее, — народ надо слушать, стараться понять и, как уже упоминалось, полюбить (хотя у меня лично это с трудом получается). Ведь народ наш добр до беспринципности, он просто от незнакомой воли звереет. А забитость простого люда — это и вина интеллигенции, она же в деревню только за бульбой и фольклором ходит. И что теперь взять с простого бонландского селянина, который смелее газеты «Советская Бонландия» ничего не читал, объективней прогноза погоды по телевизору ничего не видел и страны, цивилизованней России, не знает?

Антинародная власть народного президента держится на двух «китах» — невежестве самого народа и холуйстве интеллигенции. Вот этих-то «китов» и надо «гарпунить». Но к изнуренной правом выбора психике бонландца следует относиться бережно и не подвергать ее лишнему давлению. Необходимо научиться использовать реалии постсоветской психологии: на имидж, например, бонландской мовы будет успешнее работать регулируемый дефицит бонландских школ, чем их изобилие. Начинать надо с высшего образования — перевести на родную мову сначала парутройку самых престижных вузов, таких, как дипломатическая академия, институт международного бизнеса и т.п. (на это сил хватит без ущерба качеству преподавания). И вскоре хорошая бонладская мова станет признаком принадлежности к элите. И когда в компетентные органы пойдут жалобы на коррумпированных чиновников и зажиревших коммерсантов, пристраивающих окольными путями своих чад в бонладские школы, тогда наша мова близка к победе. Процесс культивации национального духа можно сделать захватывающим, даже сексуальным, если хотите. Да и в других сферах общественной жизни придется лечиться тем, отчего заболели, пройти ленинским путем к победе антикоммунизма. Но это тогда, когда полюбим затюканного бонландца и добьемся взаимности, а с ней — и власти, этого манящего ига.

Я ругаю оппозицию от небезразличия к ней. Делать хоть что-то в современной Бонландии, этом царстве депрессии, — уже героизм. Ведь нормальным людям невозможно понять эту народную тягу к убогости, это упоение ничтожностью. Но Бонландия — ненормальное общество, и направление его развития непредсказуемо. В стране нашей либо вообще не будет демократии, либо будет очень сильная. Кукушенко, как явление, может оказаться хорошей клизмой для очищения мозгов нации от средневекового шлака, а также призмой, позволяющей разглядеть истинную сущность ближнего. И давайте считать, что эта клизма-призма бонландскому народу Богом дана, чтобы поставить точку в историческом споре двух национальных тенденций — созреть ли, наконец, в полноценную нацию или окончательно раствориться в «великих» народах.

Лондон

© PDF: Kamunikat.org 2010 © Інтэрнэт-версія: Kamunikat.org 2010

Воскресение из мертвых

Анатоль КАЛЕТСКИ

Победа британских лейбористов на выборах — историческое событие, значение которого выходит далеко за рамки Европы. Эти выборы напомнили нам, что в условиях демократии ни одна из существующих партий или идеологий никогда не может принимать успех как нечто само собой разумеющееся.

За время правления Маргарет Тэтчер британские консерваторы, казалось бы, практически навсегда обеспечили себе положение правящей партии. Их идеи доминировали в политике и экономике. Фактически консерваторы правили Великобританией 70 из последних 100 лет, — почти столько же, сколько коммунисты правили Россией. Уверенность в политической монополии консерваторов была настолько велика, что после предыдущих выборов многие комментаторы сомневались, придет ли еще когда-нибудь к власти лейбористское правительство. Прошло пять лет, и теперь тот же вопрос задают о будущем потрепанной и деморализованной консервативной партии, которая, похоже, находится на пороге партийного раскола, в результате чего консерваторы могут на долгие десятилетия оказаться в оппозиции. Именно в этом и состоит суть демократии — она делает невозможной монополию на политическую власть.

Второй урок, который мы можем извлечь из нынешних британских выборов, заключается в том, что экономика не всегда движет политикой. Выборы показали, что экономический бум не может гарантировать правительству переизбрание и даже защитить правящую партию от катастрофического провала. Даже когда популярность консерваторов упала до уровня, никогда прежде не отмечавшегося в опросах общественного мнения, британские скептики рассуждали, что люди, быть может, и говорят, как подсказывает им сердце, но голосовать будут — как подскажет им кошелек. Во время опросов они могут говорить, что готовы платить более высокие налоги ради более социально ориентированного государства и более сострадательного отношения к бедным. Но в конце концов они сделают то же, что делали на всех предыдущих выборах, — проголосуют за партию, объявившую, что «каждый сам за себя», то есть за консерваторов.

Теперь этому псевдомарксистскому экономическому детерминизму нанесен последний удар. В 1992 г. консерваторы во главе с Джоном Мейджором боролись за переизбрание на фоне экономического спада, сильных финансовых трудностей и последствий высокой инфляции. Тогда детерминисты от экономики предсказывали, что шансы Мейджора равны нулю, — Мейджор победил. Через пять лет британская экономика — самая сильная в Европе, безработица упала наполовину, а инфляция не представляет собой проблему. Избиратели «отблагодарили» Джону Мейджору, уничтожив его политически. История редко ставила более точный эксперимент, чтобы проверить истинность политической теории — и доказать ее несостоятельность. Теперь мы с уверенностью можем сказать, что Маркс был неправ: политика не идет за экономикой.

Чем объясняются такие драматические перемены? Наполовину — слабостью и некомпетентностью Джона Мейджора. Пытаясь объяснить падение правительства Мейджора, британские комментаторы цитировали слова Гарольда МакМиллана, сказанные в 60-х гг., когда один комментатор попросил его назвать самую большую проблему любого премьер-министра: *«События, мой дорогой, события»*, — ответил он. Именно полная неспособность Мейджора действовать в непредвиденных обстоятельствах и его умение превращать политические неудачи в крупные кризисы вызвали у публики презрение. И хотя многие из предпринятых им мер, особенно в экономике, дали удовлетворительные результаты, Мейджор всегда выглядил жертвой событий, а не их хозяином.

«А ты разве не поддерживаешь новых лейбористов?» — спрашивал во время избирательной кампании Тони Блэр.

Вторая часть объяснения — в лейбористской оппозиции и ее лидере Тони Блэре. Блэр завершил начатую почти 10 лет назад чистку партии, удалив из нее левое марксистское крыло. Переписав устав партии и изъяв из него все ссылки на государственную собственность, он тем самым отбросил традиционную социалистическую идеологию. Он даже отказался от социал-демократической идеи о перераспределении доходов через систему налогообложения и социальные программы. Блэр выдвинул новую версию левой политики, совершенно не связанную с характерной для марксизма погруженностью в экономику. Для него различие между правыми и левыми — не экономическое, а моральное.

Главный политический водораздел — не в вопросе о том, как следует управлять экономикой, а во взаимоотношениях общества и государства. За последние 20 лет, пока правые были у власти, политический маятник качнулся слишком далеко в сторону индивидуализма. Игнорировались возможности, которые дают коллективные действия, регулируемые или организуемые правительством, помогающие добиться результатов, которых не может достичь отдельный человек.

Возможно, все это звучит абстрактно, но, кажется, британские избиратели поняли, что имел в виду Блэр. По результатам опросов, избирателей не особенно волновали вопросы личного преуспевания и налогов. Гораздо более их интересовали социальные проблемы — такие как улучшение работы больниц и школ и профилактика преступности. Удивительно, но избиратели оказались равнодушны и к вопросу о Европе, которым были одержимы консерваторы и который доминировал во внутренней и международной политике в годы правления Мейджора.

Похоже, что во всех западных странах — поначалу в Америке, теперь в Великобритании, а скоро, возможно, и во Франции и в Германии — люди все в большей степени чувствуют, что вопросы, которые действительно важны для избирателей, игнорировались политиками, предпочитавшими международную или европейскую сцену. (Даже в России вопрос о расширении *NATO* не вызвал большого волнения в обществе, несмотря на внимание, которое уделяет ему новая кремлевская элита.) Победа Блэра может означать возврат ко внутренним проблемам в Европе. Блэр — первый из руководителей крупной европейской страны, который не испытал на собственном опыте Вторую мировую войну и тяготы послевоенного восстановления. Для него Европа — всего лишь практическая и географическая реальность, а не сияющая мечта или смертельная угроза.

Появился привлекательный, умный, молодой лидер левой партии, который верит в социальную солидарность и обладает сильным чувством социальной ответственности. При этом он не разделяет паранодальных настроений по поводу глобальной конкуренции и доминирования Америки, так характерных для Европы. И он очень мало интересуется массивными бюрократическими структурами транснациональной интеграции, которую в Европе связывают с левыми идеалами.

Находясь в оппозиции, Блэр доказал, что и после тэтчеризма для левых возможна жизнь. Теперь его приход к власти даст новую надежду новым левым по всей Европе. Возможно, он даже предложит иную модель, чем та бюрократическая банкирская Европа, которую так отстаивают Гельмут Коль и правоцентристские силы Франции и Германии.

© Project Syndicate

Анатоль Калетски — главный экономический обозреватель лондонской газеты Times.

Владельцы пабов — традиционных британских пивных — задолго до 1 мая знали, кто победит на выборах. Чаще всего им приходилось наливать в бокалы посетителей пиво Tony's.

Арганізацыя пакрыўджаных народаў

Калі пераступаеш парог дома па вуліцы Яваструаат, 40а, што ў галандскай сталіцы Гаазе, у вока кідаецца мноства сцягоў: шматколерных, упрыгожаных незвычайнымі сімваламі і арнаментамі. Гэта — сцягі краін, назвы якіх рэдка сустрэнеш у афіцыйных міжнародных дакументах.

Тут месціцца Генеральны сакратарыят Арганізацыі Нерэпрэзэнтаваных народаў *(UNPO)*. У гэтым офісе можна спаткаць міністра ўрада ў выгнанні вострава Бугенвіль, акупаванага Папуа — Новай Гвінеяй, прадстаўнікоў краіны баскаў у Іспаніі і руандыйскіх пігмеяў.

«На свеце жыве каля 5.000 народаў і народнасцей, але толькі няпоўныя 200 маюць уласную краіну і месца ў ААН», — кажа 46-гадовы Міхаэль ван Вальт, генеральны сакратар *UNPO*. У гэтую арганізацыю, створаную ў 1991 годзе, уваходзяць 47 членаў. Спіс, паводле лацінскага алфавіту, пачынаюць Абхазія і аўстралійскія абарыгены, а заканчваюць Заходняя Папуа і Занзібар.

Ван Вальт лічыць, што стварэнне падобнай арганізацыі было б немагчымым падчас халоднай вайны, бо самы маленькі лакальны канфлікт упісваўся ў спаборніцтва паміж вялікімі дзяржавамі. Не было прынята гаварыць пра тое, што Інданэзія акупавала Усходні Тымор, пакуль яна заставалася хаўруснікам ЗША ў змаганні з камунізмам, а жыхары Тымора прытрымліваліся левых поглядаў. Новы сусветны парадак паказаў, што страціла актуальнасць дактрына, якая дабра адлюстравалася ў словах прэзідэнта Рузвельта, які так выказаўся пра нікарагуанскага дыктатара Самосу: *«Ён, канешне, сукін сын, але наш сукін сын»*.

Сакратарыят *UNPO* выразшылі размясціць у Галандыі па дзвюх прычынах. Па-першае, у Гаазе шмат офісаў міжнародных арганізацыяў, а па-другое — галандскія ўлады аказвалі маральную і фінансавую падтрымку. Дапамагалі таксама і скандынаўскія краіны. Грошы выкарыстоўваюцца на канкрэтныя праекты — канферэнцыі, місіі з мэтай вывучэння сітуацыі (як, напрыклад, у Чачні, Занзібары ці Нігерыі), адукацыйныя праграмы.

Праблема, перад якой стаіць *UNPO*, з'яўляецца праблемай усяго свету — як захаваць меншасці, падтрымліваючы іх змаганне за правы чалавека, аўтаномію ці незалежнасць, пазбягаючы пры гэтым крыві, як адбылося ў былой Югаславіі. *«Яшчэ адно пытанне*, — кажа ван Вальт, — *заключаецца ў тым, што ў сучаснай міжнароднай палітычна-прававой сістэме няма эфектыўнага спосабу абараніць меншасці»*. Калі ў выпадку пагрозы меншасці звяргаюцца да шырокага свету па дапамогу, то звычайна чуюць, што гэта — унутраная справа краіны, дзе яны жывуць. Нядаўні прыклад — Чачня і Расія. Калі б Чачня была незалежнай дзяржавай, безумоўна, сусветная супольнасць абараніла б яе ад агрэсіі мацнейшага суседа. *«Адсюль лагічны вывад: трэба дамагацца незалежнасці»*, — кажа ван Вальт.

47 членаў *UNPO* (у чарзе на ўступленне яшчэ 30) можна ўмоўна падзяліць на тры катэгорыі. Да першай належаць народнасці, што змагаюцца за захаванне право ў чалавека, культурную аўтаномію і за правы на зямлю, на якой жылі спакон веку. Прыкладам з'яўляюцца нігерыйскае племя Агоні, якое змагаецца з урадам і міжнароднымі нафтавымі карпарацыямі, што ў пагоні за прыбыткам нявечаць іхнюю зямлю.

Да другой групы адносяцца, напрыклад, шматлікія рэспублікі і аўтаноміі Расійскай Федэрацыі. У прынцыпе, яны не дамагаюцца поўнай незалежнасці, але жадалі б мець больш свабоды ў стасунках з цэнтрам, а таксама свой голас на міжнароднай арэне.

Нарэшце, трэцяя група — гэта Тыбет, які змагаецца з Кітаем, Усходні Тымор, Бугенвіль... Гэтыя народы імкнуцца да поўнай палітычнай незалежнасці.

Падрыхтаваў
Дзмітрый ДАРОХІН

ПОГЛЯД

Праваслаўныя падпявалы

Высокія эшалоны Рускай праваслаўнай царквы на працягу многіх гадоў злучалі ў сабе самае горшае посткамуністычнай эры: ад рускага шавінізму і «цёмненькіх» камерцыйных здзелак да супрацоўніцтва са спецслужбамі. Але, здаецца, царква не надта турбуецца аб сваім іміджы. На апошнім з'ездзе вышэйшага праваслаўнага духавенства эдаравенныя дзецюкі ў чырвоных пінжаках са значкамі «служба бяспекі» пільна сачылі, каб надакучлівыя журналісты не трывожылі 133 іерархаў.

Патрыярх Рускай праваслаўнай царквы Алексій II, які прыняў пасад у 1990 годзе, не пажадаў правесці чыстку найвышэйшага органа царквы — Святога Сінода. Тым часам у архівах, адкрытых пасля падзення камунізму, ёсць інфармацыя наконт супрацоўніцтва «святых айцоў» з КДБ. Дый сам уладыка Алексій, як сведчаць крыніцы, не цураўся забяспечваць сакрэтныя службы інфармацыяй пад мянушкай «Драздоў».

«Інстынкт самазахавання» сучасных царкоўных іерархаў цалкам зразумелы. У часы царызму царква была падмуркам дзяржавы, праследуючы «адступнікаў» кшталту Льва Талстога. Сёння паміж дзяржавай і царквой афіцыйных адносінаў нібыта няма. Але яны стараюцца быць разам. Стала модай, што свецкія лідэры, у былым заўзятыя атэісты і члены камуністычнай партыі, прыходзяць на святочную імшу на Каляды або Вялікдзень. Нярэдка яны дапамагаюць маскоўскаму духавенству у барацьбе з заходнімі евангелістамі.

Унутраны занепад Рускай праваслаўнай царквы відавочны. З гэтым згодныя і некаторыя праваслаўныя айцы. *«Царква можа стаць нацыянальным музеем*, — гаворыць адзін маскоўскі поп. — *Большасць айцоў жадаюць пераўтварыць храм у гета для захавання старажытнасці»*, — кажа святар. Няўжо ён мае рацыю?

The Economist

ОРГАНИЗАЦИЯ КУПИТ
б/у ленточные и круглопильные станки для распиловки древесины.
Возьмем в аренду или выкупим помещения с пилорамами
тел./факс (017) 234-82-96

© PDF: Kamunikat.org 2010 © Інтэрнэт-версія: Kamunikat.org 2010

ДАГЕРОТИП

Возмутитель спокойствия

Памяти Аллена Гинзберга

Семен БУКЧИН

Говорят, нас захлестывают информационные потоки... А вот о том, что в прошлом месяце умер Аллен Гинзберг, я узнал совсем недавно. И сразу стал подсчитывать. Выходило, что одному из знаменитейших поэтов второй половины нашего столетия, вождю американских «битников», ниспровергателю всяческих условностей, неистовому индивидуалисту было семьдесят. Бог ты мой! Как же мы постарели... Спроси кто-нибудь наугад — я наугад же ответил бы, что Гинзбергу что-нибудь за пятьдесят. И вот его уже нет. И отошел он в мир иной в достаточно почтенном возрасте. Для «битника» во всяком случае.

Сейчас в российских интеллектуальных кругах спорят о шестидесятниках, их корнях, их сути. Превозносят, обличают... Определяют, как сказал один умный критик, их «генезис». Конечно, Гинзберг и его *Beat Generation* («разбитое поколение», отсюда и «битники») — это более ранние времена, середина 50-х годов, может быть, даже чуть раньше. Но, думаю, не только для меня, родившегося в 1941 году, имена Аллена Гинзберга, Джека Керуака, их друзей, коллег, соратников (Корсо, Ферлингетти, Холмса, Мандела), которых на волне хрущевской оттепели потихоньку публиковала «Иностранная литература», соединялись именно с духом 60-х годов, когда в некоем противлении официальщине находились одновременно джаз, журнал «Новый мир», «абстрактное искусство», начинающийся самиздат...

Советская критика тогдашняя умеренно привечала американских «битников», указывая на их бунт «против буржуазной морали и устоев капиталистического общества». Впрочем, одновременно отмечалось *«отсутствие положительных идеалов»*. Но молодой читатель, уже вкусивший разрешенных Хемингуэя и Ремарка, нутром чувствовал, что дело не в идеологии. Тут пахло чем-то другим. И он знал, чувствовал, как называется это другое. Свобода. Подлинная свобода личности, пусть и облеченная в одежды анархического, индивидуалистского бунта.

Неужто, им там, в Штатах, не хватало свободы? А, может быть, наоборот? Свобода порождала желание большей свободы, стремление ощутить себя действительно свободной личностью? Может быть, поэтому Аллен Гинзберг, выпускник престижнейшего Колумбийского университета, вместо того, чтобы делать солидную карьеру, пускается в странствия по всему миру. Он — матрос, мойщик посуды, ночной портье, литературный рецензент журнала *Newsweek*. Он увлекается буддизмом и философией «дзэн». Он участник политических заварух на Кубе, в Чехословакии и, конечно же, в родимых США. Он известный скандалист. Скандалом отдает и его внешний вид — заросшая бородатая физиономия, более чем потрепанные джинсы, и его сомнительные (гомосексуальные) связи.

А ему того и надо — чтобы его не забывали, чтобы о нем судили-рядили постоянно. Но лучше всего — пусть судят по его творчеству, по его стихам. Здесь, в своей поэтической стихии, он самый настоящий, подлинный, адекватный, рвущийся на кратчайший контакт с читателем, с современником. Преодолением немоты и прорывом к читателю стал его собственный стиль — протяженная, эмоционально насыщенная, свободно ритмизованная строка, нарушающая привычные каноны художественного слова. И, конечно, лексика, в которой причудливо соединились, кажется, все арго мира. Желая быть понятым, Гинзберг кричит. Его первая знаменитая поэма так и называется — «Вопль». Манифестом «битничества» называют его вторую поэму «Кэддиш».

Критика упрекала Гинзберга за намеренный эпатаж, за сумасшедшую метафору и хаотичность мышления... Кто-то находил подражание Уитмену , его «Листьям травы». Но шло время. И скандалист, «битник», превратился в «отца сан-францисского ренессанса» (в Сан-Франциско Гинзберг основал первую коммуну «битников»), а затем в классика современной поэзии. Он стал лауреатом весьма престижной премии — *National Book Award*, вице-председателем американского *PEN*-клуба, членом Американского Института искусства и литературы.

Уже в 70-е годы писали о том, что «битники» постарели и даже обуржуазились. Но, думается, в эту простенькую формулу — бунт и обуржуазивание — не укладывается жизнь Аллена Гинзберга и его *Beat Generation*. Слишком просто для поэта, написавшего, *«что невозможно вообразить себе, что мысль и личность остаются неизменными во времени после ухода человека в вечность. А одно мгновение это большое Время, если взирать из гроба»*.

Утульны горад Анатоля Тычыны

Да 100-годдзя з дня нараджэння вядомага беларускага мастака-графіка Анатоля Мікалаевіча Тычыны (1897—1986) Нацыянальны мастацкі музей Беларусі арганізаваў выставу ягоных твораў.

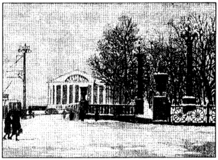

А.Тычына. «Мінск. Сквер Янкі Купалы». 1957 г.

Постаць Анатоля Тычыны — адна з самых адметных у гісторыі беларускай графікі, у ягонай творчасці адбіліся і пошукі новых шляхоў, якімі нашае мастацтва жыло ў 20-я гады, і развіццё нацыянальнага стылю кніжнай графікі і гравюры. Найбольш вядомыя работы мастака прысвечаныя Мінску — гораду, у аблічча якога Анатоль Тычына ўглядаўся на працягу дзесяцігоддзяў. Першыя з графічных работ серыі «Мінск» створаныя Тычынам задоўга да Другой сусветнай вайны, а апошнія паказваюць амаль нашую сучасную сталіцу.

Хацелася б, каб гэтая выстава дапамагла мінчукам яшчэ раз заўважыць прыгажосць роднага горада. На гравюрах Тычыны адлюстраваныя самыя вядомыя з вуліц і плошчаў Мінска — у пасляваенныя гады пра іх складалі песні. Новы Мінск, пабудаваны на руінах, быў плёнам адданай працы яго жыхароў. Апошнім часам каланады і скульптурныя групы «палацаў сталінскіх часоў» уздоўж праспета Скарыны нярэдка выклікаюць крывыя ўсмешкі. Між тым мы маем у Мінску цудоўныя помнікі той самай савецкай архітэктуры, што ва ўсім свеце з цікавасцю ўспрымаецца як «своеасаблівае прачытанне класічнага стылю». «Класічнасць» цэнтральных ансамбляў беларускай сталіцы — яе, бадай, самая адметная, самая прывабная рыса. Дарэчы, цэнтр Вашынгтона таксама забудаваны ў «класічным стылі». Але там, кажуць, не так утульна, як у Мінску.

Ганна ШЫМЕЛЕВІЧ

Венскі вальс у Новым замку

У гродзенскім Новым каралеўскім замку адбыўся канцэрт венскай салоннай музыкі, які даў камерны аркестр *Camerata* з Кракава.

Канцэрт быў прымеркаваны да ўгодкаў Канстытуцыі Рэчы Паспалітай, прынятай 3 траўня 1791 г. Яго арганізавала Генеральнае консульства Польшчы ў Гродне.

Camerata ўпершыню выступіла ў Беларусі. Звычайна аркестр грае ў Кракаве або ў Вене, часта гастралюе ў Нямеччыне. Музыканты заўсёды выступаюць на прыёмах, якія штогод арганізуе прэзідэнт г.Кракава. У Гродне яны гралі венскія вальсы Ё.Штраўса, творы гонара польскага музычнага мастацтва Фрэдэрыка Шапэна і іншых еўрапейскіх кампазітараў XIX стагоддзя, якія выконваліся на свецкіх прыёмах і балях.

С.А.

Мая міліцыя мяне весяліць

Гледачы, якія трапілі на турнір Беларускага Клуба вясёлых і знаходлівых 3–4 траўня ў сталічным Палацы культуры чыгуначнікаў, былі прыемна ўражаныя.

Нават члены журы, сярод якіх былі рэжысёр Юрый Хашчавацкі, тэлевядучы Ягор Хрусталёў і іншыя вядомыя персоны, не хавалі свайго здзіўлення. Самую высокую адзнаку журы атрымалі каманда «Сімплісін» Віцебскага універсітэта і «Свісткі» — Акадэміі міліцыі. Ахоўнікі правапарадку дазвалялі сябе такія смешачкі пра сітуацыю ў краіне, што ўвялі журы ў стан лёгкага шоку, а публіцы падарылі надзею на змяненне гэтай самай сітуацыі ў іншы бок. Вы сапраўды атрымаеце задавальненне ад прагляду тэлеверсіі: яна будзе хутка паказана па БТ. Праўда, толькі ў тым выпадку, калі тэлевізійнае кіраўніцтва не пазбавіць яе самых пікантных месцаў.

Марына РАССАФОНАВА

АФІША

Каляровыя прасторы жывапісца Кузняцова

У Палацы мастацтва (вул.Казлова) адкрылася выстава жывапісных работ Анатоля Кузняцова. Наведаўшы яе, вы пераканаецеся, што толькі недасведчаныя прафаны могуць папракаць абстрактнае мастацтва ў адсутнасці сэнсу. Так, плямы і лініі на палотнах Кузняцова не складваюцца ў канкрэтныя аблічча людзей ці малюнкі прыроды. Але яны ствараюць на карцінах зіхаткое, гарманічнае сугучча колераў — сапраўдную радасць для вачэй. А хіба не ў гэтым задача жывапісу?

Акрамя выставачных залаў, у травеньскія выходныя мінчукоў чакаюць і залы канцэртныя ды тэатральныя.

КАНЦЭРТЫ

13 траўня ў Мінску выступіць папулярны маскоўскі гурт «Любэ». Ягоны лідэр М.Растаргуеў сапраўды ўвасабляе цяперашні расійскі ідэал мужчыны — нахмураны, грубаваты, моцны — куды да яго старасвецкім гусарам! Праграма Растаргуева «Камбат» пройдзе ў канцэртнай зале «Мінск» а 19-й гадзіне, квіткі каштуюць 100–400 тысяч рублёў.

А 15 траўня ў мінскім Доме афіцэраў будзе спяваць яшчэ адзін ідэал — любімец савецкіх рамантыкаў 70-х гадоў бард Аляксандр Гарадніцкі. Ягоная праграма называецца «Времена года», пачынаецца а 19-й гадзіне, кошт квіткоў 40–125 тысяч рублёў.

Філармонія ў бліжэйшыя дні прапануе далучыцца да музыкі самых розных накірункаў. 8 траўня ў Канцэртнай зале іграе Дзяржаўны акадэмічны сімфанічны аркестр Беларусі. Разам з салістамі — навучэнцамі Мінскага музычнага вучылішча імя Глінкі — ён прадставіць творы Грыга, Сэн-Санса, Глазунова і Рубінштэйна.

9 траўня маюць шанц прыемна правесці вечар наведвальнікі Залы камернай музыкі — тут з фартэпіяннымі імправізацыямі выступіць Г.Кагановіч. *Classic, vanguard, jazz, folk* — не па-нашаму напісана ў афішы. Гэта, відавочна, азначае, што ў праграме піяніста — імправізацыі на тэмы з класічнай, сучаснай, джазавай і народнай музыкі. А наступным днём, 10-га, у Зале камернай музыкі будзе спяваць рускія рамансы Ларыса Глазырына.

Вялікая зала філармоніі 11 траўня пазнаёміць публіку з дзіцячым хорам «Пунсовыя ветразі» і жаночым камерным хорам «Крэвія». Зала камернай музыкі 12-га запрашае паслухаць заходнееўрапейскую класіку ў выкананні Л.Дабржынец (скрыпка) і У.Міхалёва (фартэпіяна).

Два цікавыя канцэрты філармонія прысвячае 90-годдзю І.Жыновіча. 13 траўня ў Канцэртнай зале выступіць калекцыў славутага музыканта — Дзяржаўны акадэмічны народны аркестр Беларусі імя Жыновіча, а 15-га там жа будуць іграць аркестры беларускіх народных інструментаў Беларускай акадэміі музыкі, універсітэта культуры ды іншыя калектывы народнай музыкі.

14 траўня на сцэне Канцэртнай залы — навучэнцы Рэспубліканскага ліцэя пры БАМ А.Яцына (скрыпка), Г.Анішчанка (віялянчэль) і М.Лявончык (цымбалы). Юныя музыканты атрымалі ўжо званні лаўрэатаў міжнародных конкурсаў і заслужылі гонар выступаць разам з Дзяржаўным камерным аркестрам Беларусі.

У Зале камернай музыкі таксама можна будзе паслухаць будучых «зорак» — тут 13 траўня адбудзецца канцэрт навучэнцаў Беларускага ліцэя мастацтваў.

15 і 16 траўня ў Зале камернай музыкі будзе гучаць арган. Выканаўца — Ганна Макрова (Украіна).

ТЭАТРЫ

Тэатр оперы і балета 8 траўня запрашае на оперу «Сялянскі гонар», а 10-га тут адбудзецца вечарына «О, Моцарт, Моцарт» — спачатку публіка паслухае фрагменты з оперных твораў вялікага венскага класіка, а ў другім аддзяленні прагучыць опера Рымскага-Корасака «Моцарт і Сальеры». 13 траўня ў оперным тэатры прагучыць «Князь Ігар», 15-га — «Рыгалета».

У Тэатры музычнай камедыі 8 і 14 траўня можна паглядзець нядаўнюю прэм'еру — «Цыганскі барон». 10-га тэатр прапануе балетную праграму — у адзін вечар пройдуць «Шахерэзада» Рымскага-Корсакава і «Іспанскі дывертысмент». У нядзелю, 11 траўня, дзяцей запрашаюць паўдзельнічаць у «Прыгодах у замку Алфавіт» (ранішні спектакль), а ўвечары пройдзе «Жанчына-кажан». 15-га ў тэатры музычнай камедыі — аперэта «Прынцэса цырка».

Тэатр імя Янкі Купалы пакажа 10 траўня «Нежанаты мнагажэнец», 11-га ў 11:30 і 19:00 «Ажаніцца — не журыцца» (Вялікая сцэна) і «Чароўная ноч» (Малая сцэна), 12-га — «Ромул Вялікі», 14-га — «Тутэйшыя». Тэатр-студыя кінаакцёра прапануе 9 і 10 траўня «Мы ідзём глядзець «Чапаева», 11-га — «Тэатр купца Япішкіна», 13-га — «Каханне смешнага чалавека».

На «Вольнай сцэне» можна паглядзець 8-га «Заложніцу кахання», 13-га — «Барбару Радзівіл», 14-га — «Паваліўся нехта». Малы тэатр запрашае ў Палац культуры прафсаюзаў паглядзець імпрэзы «Дрэйфус» (13 траўня) і «Камедыя» (15 траўня).

Ганна ШЫМЕЛЕВІЧ

РЭКЛАМА

Замоўце сабе кнігу

Гарт. Саюз Беларускіх Патрыётаў

Мемуарная літаратура заўсёды карысталася папулярнасцю: гісторыю робяць канкрэтныя людзі. Не так даўно выдавецтвы масава выпускалі мемуары савецкіх партызанаў і падпольшчыкаў, военачальнікаў і чэкістаў. Мы прапануем вам успаміны 12-ці ўдзельнікаў Саюза Беларускіх Патрыётаў — нелегальнай арганізацыі беларускіх студэнтаў, якія ў 1945–1947 гг. аб'ядналіся супраць русіфікацыі і далі прысягу служыць Бацькаўшчыне:

«Я (кожны называў сваё імя і прозвішча), уступаючы ў Саюз Беларускіх Патрыётаў, прысягаю перад Бацькаўшчынай і беларускім народам, што заўсёды буду верны ідэалам свабоды і незалежнасці Беларусі. Калі ж па слабасці сваёй або па злому намеру я парушу гэтую прысягу і выдам тайну сяброў, хай пакарае мяне Бог ганебнай смерцю здрадніка».

У 1947 г. Саюз Беларускіх Патрыётаў быў разгромлены бальшавіцкімі карнымі органамі. На двух працэсах былі асуджаныя 44 сябры СБП, чатыром была прысуджаная смяротная кара, астатнія пайшлі ў ГУЛАГ на доўгія тэрміны зняволення...

Кніга ўспамінаў «Гарт», акрамя мемуараў, уключае ў сябе прадмову ўкладальніка Германа Кірылава, іменны і прадметна-геаграфічны паказальнік, больш за 60 дакументальных фотаздымкаў. Выдавецтва «Наша Ніва», якое падрыхтавала кнігу да друку, мяркуе выдаць яе ўжо ў гэтым месяцы.

Наклад будзе невялікі, таму выдавецтва абвяшчае папярэднюю падпіску на кнігу. Падпісанты першымі атрымаюць выданне праз пошту. Яны заплоцяць наперад, затое ў два разы менш, чым кніга будзе каштаваць у гандлі. Акрамя гэтага, сваімі грашыма яны паспрыяюць хутчэйшаму выхаду кнігі.

Каб зрабіць папярэднюю замову, трэба 37.000 рублёў праз пошту пералічыць на рахунак:

БГФ «Наша Ніва», р/р 3015201930039 «Гарант», філіял АКБ «Поіск», г. Мінск, код 987.

У названую суму ўваходзіць кошт перасылкі кнігі ў межах Беларусі. Не забудзьцеся на паштовай квітанцыі ў графе «Для пісьмовага паведамлення» ўказаць: «падпіска — СБП» і ваш дакладны паштовы адрас.

© PDF: Kamunikat.org 2010 © Інтэрнэт-версія: Kamunikat.org 2010

ПАНЯДЗЕЛАК 12 ТРАЎНЯ

БТ

7.30 Утренний коктейль. 7.45, 17.50 «Музыкальная обойма». 7.50, 17.40 Экономикст. 8.00 Резонанс. 8.50 Телебарометр. 9.00 Здоровье. 9.30 «Зеркало». 9.50 Мультфильм. 10.05 «Истории знаменитых побегов». 11.00 «Загадай желание». Спектакль. 13.00, 15.00, 18.00, 23.15 Новости. 13.10 «Кавказский пленник». Х/ф. 14.25 Бон тон. 15.15 Видеокурс французского языка. 15.45 «Браво, Варская!» Д/ф. 16.10 ТВ – школе. 16.30 Гости в дом. 17.00 Музыкальный антракт. 17.10 Параграф. 18.20 «Истории знаменитых побегов». 19.15 Тема дня. 19.35 Концертный сезон. 20.20 «Кто это?» 20.25 Музыкальный антракт. 20.40 Колыбельная. 21.00 Панорама. 21.50 Х/ф «Драма из старинной жизни».

ОРТ

7.00 «Доброе утро». 8.00, 14.00, 17.00, 22.20 Новости. 8.15 «Девушка по имени Судьба». 9.00 Поле чудес. 9.55 «Золотые колосья». Мультфильм. 10.30 Угадай мелодию. 14.20 «Легенды острова сокровищ». 14.45 Марафон-15. 15.05 Звездный час. 15.40 «Нико и его друзья». 16.10 ...До шестнадцати и старше. 16.35 Вокруг света. 17.20 «Девушка по имени Судьба». 18.05 Погода. 18.10 Час пик. 18.35 Угадай мелодию. 19.00 «Человек в маске». 19.45 Спокойной ночи, малыши! 20.00 Время. 20.45 «Полтергейст – 2». 21.40 «Другие берега». 22.35 Х/ф «Замри – умри – воскресни». 0.25 Пресс-экспресс.

Канал «Россия»

7.00, 10.00, 16.00, 19.00, 22.00 Вести. 7.15 С добрым утром! 8.05 «Клубничка». 8.35 Пилигрим. 9.10 «Санта-Барбара». Х/ф. 10.15 Анонимные собеседники. 10.45 Графоман. 14.05 Иванов, Петров, Сидоров и другие. 14.45 Аниматека. 15.10 «Красная книга». 15.25 «Клубничка». 16.15 Там-там новости. 16.25 Лукоморье. 16.50 Посмотри на себя. 17.05 Пульс. 17.35 Россияне. 18.00 «Санта-Барбара». Х/ф. 19.35 Добрый вечер. 20.20 «На тебя уповаю». Х/ф. 22.30 Звездный дождь в Каннах. 22.35 «На коне». 22.50 Дежурная часть. 23.15 Адамово яблоко.

Санкт-Петербург

11.55, 13.55, 15.55, 18.55, 21.55 Информ ТВ. 12.10 «История любви». 13.00 Срок ответа – сегодня. 13.35 Советы садоводам. 14.10 Международное обозрение. 14.40 «Пока идет спектакль». 15.10 Овертайм. 15.40, 20.50 Телеслужба безопасности. 16.10 Кино «вне закона». 16.50 Детское ТВ. 17.30 Телемагазин. 18.40 Большой фестиваль. 19.15 Спорт. 19.25 «История любви». 20.15 Ритмы города. 21.05 На пути к Уэмбли. 22.05 Событие. 22.20 Спортивное обозрение. 22.30 Слово депутатам. 23.10 «Фрейд».

НТВ

5.00 Сегодня утром. 9.15 Утречко. 9.30 «Мужчины не покидают». Х/ф. 11.00, 13.00, 15.00 Сегодня днем. 12.00 Открытый мир. 12.45, 14.00 «Товары – почтой». 13.20 Большое «Времечко». 15.35 Дистанция 60. 16.35 Кинотеатр юного зрителя. 17.30 Футбольный клуб. 18.00, 21.00 Сегодня вечером. 18.40 Герой дня. 19.05 Х/ф «Секта: билет на небеса». 21.45 «Крутой Уокер: правосудие по-техасски». 22.40 Времечко. 23.00 Сегодня в полночь. 23.20 Ночное «Времечко».

8 канал

18.00 Экстремальные игры. 18.30 Х/ф «Таггерт». 19.30 Аэробика «Новый Эдем». 20.00 Мульт-планета. 20.30 Музыка на телеканале. 21.30 Х/ф «Обвинительный акт».

АЎТОРАК 13 ТРАЎНЯ

БТ

7.30 Утренний коктейль. 7.45, 17.50 «Музыкальная обойма». 7.50, 17.40 Экономикст. 8.00, 13.00, 15.00, 18.00, 0.15 Новости. 8.10 «Уготовано судьбой». 8.30 «Темная комната». 9.00 ТВ – школе. 9.20 Детский сеанс. 9.50 Телевизионный Дом кино. 10.20 «Золотые ключи». 11.00, 18.20 «Просто фантастика». 11.55 Вселенная. 12.25 Акколада. 15.10 Остров вдохновения. 15.45 ТВ – школе. 16.10 На добрый лад. 16.40 «Судьбы, дарованные искусству». 17.00 Музыкальный антракт. 17.10 Уроки Н.Новожиловой. 19.15 Тема дня. 19.45 Вертикаль. 20.10 Телевизионный Дом кино. 20.40 Колыбельная. 21.00 Панорама. 21.50 «Сила любви». Х/ф. С. 1. 22.55 Бенефис заслуженного артиста Республики Беларусь Алексея Исаева. 23.45 Третий тайм.

ОРТ

7.00 «Доброе утро». 8.00, 14.00, 17.00, 23.25 Новости. 8.15 «Девушка по имени Судьба». 9.00 «Человек в маске». 9.40 Смехопанорама. 10.10 «Сеча при Керженце». Мультфильм. 10.30 Угадай мелодию. 14.20 «Легенды острова сокровищ». 14.45 Кварьете «Веселая квампания». 14.55 Мультитроллия. 15.15 Волшебный мир, или Синема. 15.40 «Нико и его друзья». 16.10 ...До шестнадцати и старше. 16.35 Вокруг света. 17.20 «Девушка по имени Судьба». 18.05 Погода. 18.10 Час пик. 18.35 Угадай мелодию. 19.00 Тема. 19.45 Спокойной ночи, малыши! 20.00 Время. 20.45 Х/ф «Отелло». 22.50 «На-На» на всех широтах. 23.35 Пресс-экспресс.

Канал «Россия»

7.00, 10.00, 16.00, 19.00, 22.00 Вести. 7.15 С добрым утром! 8.05, 8.50, 15.10, 16.15, 17.00, 17.30, 18.15, 18.50, 22.20 Шесть лет в эфире. 8.20 «Клубничка». 9.05 Аншлаг и Ко. 10.15 Сам себе режиссер. 14.05 Иванов, Петров, Сидоров и другие. 14.45 Образ жизни. 15.25 «Клубничка». 16.25 Там-там новости. 16.35 Лукоморье. 17.05 Содружество. Сообщество. Союз. 17.45 Момент истины. 18.20 «Городок». 19.35 Добрый вечер. 20.10 Х/ф «Без дураков». 22.15 Звездный дождь в Каннах. 22.35 Танцует Михаил Барышников. 24.00 Горячая десятка.

Санкт-Петербург

11.55, 13.55, 15.55, 18.55, 21.55 Информ ТВ. 12.10 «История любви». 13.00 Срок ответа – сегодня. 13.35 Советы садоводам. 14.10 Папа, мама и я – спортивная семья. 14.45 «Внезапная ярость». Х/ф. С. 1. 15.40, 20.50 Телеслужба безопасности. 16.05 «Парад парадов». 16.45 Детское ТВ. 17.30 Телемагазин. 18.40 Большой фестиваль. 19.15 Спорт. 19.25 «История любви». 20.15 Храм. 21.05 «Внезапная ярость». Х/ф. С. 1. 22.05 Событие. 22.20 Спортивное обозрение. 22.30 Парадоксы истории.

НТВ

5.00 Сегодня утром. 9.15 Утречко. 9.30 «Красиво уйти». Х/ф. 11.00, 13.00, 15.00 Сегодня днем. 12.00 Открытый мир. 12.45, 23.20 «Товары – почтой». 13.20 Большое «Времечко». 15.35 Дистанция 60. 16.35 «Голубое дерево». Х/ф. 17.30 «Улица Сезам». 18.00, 21.00 Сегодня вечером. 18.40 Герой дня. 19.05 Х/ф «Кольт пропел о смерти, и наступило время убивать...» 20.45 Русский альбом. 21.45 «Крутой Уокер: правосудие по-техасски». 22.40 Времечко. 23.00 Сегодня в полночь. 23.30 Хоккей. Чемпионат мира. Финал. 2-й матч.

8 канал

18.00 Экстремальные игры. 18.30 Х/ф «Суини-2». 20.15 Мульт-планета. 20.30 Сериал «Горец». 21.30 Служба «01». 22.00 Х/ф «Ловец заключенных».

"БЕЛМАШСТРОЙ"
Постоянно в продаже.
Берем на реализацию.
КАБЕЛЬ АВВГ, ААБЛУ, ААШВУ.
ПРОВОД А, АС, ЛАМПЫ ЛБ-36, ЛД,36.
Грузоперевозки ГАЗ-53 (кунг).
Тел.: (017) 228-53-57, 228-53-58, 250-97-48.

СЕРАДА 14 ТРАЎНЯ

БТ

7.30 Утренний коктейль. 7.45, 17.50 «Музыкальная обойма». 7.50, 17.40 Экономикст. 8.00, 13.00, 15.00, 18.00, 0.00 Новости. 8.10 «Свидетели драм и величия». Д/ф. 8.25 Концертный сезон. 9.00 ТВ – школе. 9.25 Мультиклуб. 9.55 Бездельник. 10.25 Компьютерный полигон. 11.00, 18.20 «Просто фантастика». 11.55 Видимо-невидимо. 15.15 Видеокурс французского языка. 15.45 Остров вдохновения. 16.30 Гости в дом. 17.00 Музыкальный антракт. 17.10 Арсенал. 19.15 Тема дня. 19.35 Парламентский вестник. 20.00 Ток-шоу «Это моя работа». 20.25 Авто-парк. 20.40 Колыбельная. 21.00 Панорама. 21.45 «Цептер» с миссией здоровья по всему миру». 21.50 «Сила любви». С. 2. 22.55 Темная комната. 23.20 «Королевская охота».

ОРТ

7.00 «Доброе утро». 8.00, 14.00, 17.00, 23.15 Новости. 8.15 «Девушка по имени Судьба». 9.00 Тема. 9.40 В мире животных. 10.15 «Страшная история». Мультфильм. 10.30 Угадай мелодию. 14.20 «Волшебные приключения Квазимодо». 14.45 Кактус и К. 14.55 До-ми-соль. 15.15 Зов джунглей. 15.40 «Нико и его друзья». 16.10 ...До шестнадцати и старше. 16.35 Вокруг света. 17.20 «Девушка по имени Судьба». 18.05 Погода. 18.10 Час пик. 18.35 Угадай мелодию. 19.00 «Чтобы помнили...» 19.45 Спокойной ночи, малыши! 20.00 Время. 20.45 Х/ф «Сорок первый». 22.30 «Песня-96». 23.25 Пресс-экспресс.

Канал «Россия»

7.00, 10.00, 16.00, 19.00, 22.00 Вести. 7.15 С добрым утром! 8.05 «Клубничка». 8.35 L-клуб. 9.10 «Санта-Барбара». Х/ф. 10.15 Содружество. Сообщество. Союз. 14.05 Иванов, Петров, Сидоров и другие. 14.45 Избранные. 15.10 Ваше право. 15.25 «Клубничка». 16.15 Там-там новости. 16.25 Лукоморье. 16.50 Посмотри на себя. 17.05 Люди, деньги, жизнь... 17.35 Россияне. 18.00 «Санта-Барбара». Х/ф. 19.35 Добрый вечер. 20.25 «Игла». Х/ф. 22.30 Звездный дождь в Каннах. 22.40 Футбол. Финал Кубка кубков. «Барселона» (Испания) — «Пари Сен-Жермен» (Франция). 0.30 Кафе «Обломов».

Санкт-Петербург

11.55, 13.55, 15.55, 18.55, 21.55 Информ ТВ. 12.10 «История любви». 13.00 Срок ответа – сегодня. 13.35 Советы садоводам. 14.10 «Прикосновение». Т/ф. 14.45 «Внезапная ярость». С. 2. 15.40, 20.50 Телеслужба безопасности. 16.10 Еще одна Россия. 16.55 Равняется любовь... 17.30 Телемагазин. 18.40 Большой фестиваль. 19.15 Спорт. 19.25 «История любви». 20.15 Взлетная полоса. 21.05 «Внезапная ярость». С. 2. 22.05 Событие. 22.20 Спортивное обозрение. 22.30 «Телекомпакт».

НТВ

5.00 Сегодня утром. 9.15 Утречко. 9.30 «Доктор Куин, женщина-врач». 10.30, 17.30 «Улица Сезам». 11.00, 13.00, 15.00 Сегодня днем. 12.00 Открытый мир. 12.45, 24.00 «Товары – почтой». 13.20 Большое «Времечко». 15.35 Дистанция 60. 16.35 «Голубое дерево». Х/ф. 18.00, 21.00 Сегодня вечером. 18.40 Герой дня. 19.05 Х/ф «Заряженное оружие». 20.40 Русский альбом. 21.45 «Крутой Уокер: правосудие по-техасски». 22.40 Времечко. 23.00 Сегодня в полночь. 23.20 Ночное «Времечко». 0.10 Меломания: «Билл Эванс».

8 канал

18.00 Экстремальные игры. 18.30 Х/ф «Таггерт». 19.30 Аэробика «Новый Эдем». 20.00 Мульт-планета. 20.30 «Горец». 21.30 Полископ. 21.45 Х/ф «Стиратель».

ЧАЦВЕР 15 ТРАЎНЯ

БТ

7.30 Утренний коктейль. 7.45, 17.50 «Музыкальная обойма». 7.50, 17.40 Экономикст. 8.00, 13.00, 15.00, 18.00, 0.10 Новости. 8.10 Авто-парк. 8.20 Вертикаль. 8.50 Детский сеанс. 9.20 Гости в дом. 9.50 Музыка без границ. 10.20, 18.20 «Просто фантастика». 11.15 «Королевская охота». 11.55 «Дни и вечера Театра юного зрителя». 15.15 Педагогический экран. 15.45 ТВ – школе. 16.15 Мультфильм. 16.30 «Майскими короткими ночами». 17.00 Музыкальный антракт. 17.10 Уроки Н.Новожиловой. 19.15 Тема дня. 19.45 Сделано в Беларуси. 20.00 АРТ-клуб. 20.30 Весна крестьянских хлопот. 20.40 Колыбельная. 21.00 Панорама. 21.50 Телебарометр. 22.05 «Сила любви». С. 3. 23.10 «Крок». 23.40 Мотоспорт. Чемпионат мира по шоссейно-кольцевым гонкам.

ОРТ

7.00 «Доброе утро». 8.00, 14.00, 17.00, 23.00 Новости. 8.15 «Девушка по имени Судьба». 9.00 «Чтобы помнили...» 9.40 Клуб путешественников. 10.25 «Тигренок в чайнике». Мультфильм. 10.40 Смак. 14.20 «Волшебные приключения Квазимодо». 14.45 Остров Чунга-Чанга. 15.15 Лего-го! 15.40 «Нико и его друзья». 16.10 ...До шестнадцати и старше. 16.35 Вокруг света. 17.20 «Девушка по имени Судьба». 18.05 Погода. 18.10 Час пик. 18.35 Джентльмен-шоу. 19.05 Моя семья: холостяцкая жизнь. 19.45 Спокойной ночи, малыши! 20.00 Время. 20.45 Х/ф «Пианино». 23.15 «Благодарю любовь». 0.00 Пресс-экспресс.

Канал «Россия»

7.00, 10.00, 16.00, 19.00, 22.00 Вести. 7.15 С добрым утром! 8.05 «Клубничка». 8.35 Бесконечное путешествие. 9.10 «Санта-Барбара». Х/ф. 10.15 Люди, деньги, жизнь... 14.05 Иванов, Петров, Сидоров и другие. 14.45 На пороге века. 15.10 «Темная» для С.Бабурина. 15.25 «Клубничка». 16.15 Там-там новости. 16.25 Лукоморье. 16.50 Посмотри на себя. 17.05 Содружество. Сообщество. Союз. 17.35 Россияне. 18.00 «Санта-Барбара». Х/ф. 19.35 Добрый вечер. 20.25 Х/ф «Музыкальная история». 22.30 Звездный дождь в Каннах. 22.40 Арена для сенсаций. 23.05 По вашим письмам.

Санкт-Петербург

11.55, 13.55, 15.55, 18.55, 21.55 Информ ТВ. 12.10 «История любви». 13.00 Срок ответа – сегодня. 13.35 Советы садоводам. 14.10 Парадоксы истории. 15.40, 20.50 Телеслужба безопасности. 16.05 Медовые узоры Севера. 16.45 Детское ТВ. 17.30 Телемагазин. 18.40 Большой фестиваль. 19.15 Спорт. 19.25 «История любви». 20.15 Как быть любимыми... 21.05 «Исповедник». С. 1. 22.05 Событие. 22.20 Спортивное обозрение. 22.30 «Монологи».

НТВ

5.00 Сегодня утром. 9.15 Утречко. 9.30 «Доктор Куин, женщина-врач». 10.30, 17.30 «Улица Сезам». 11.00, 13.00, 15.00 Сегодня днем. 12.00 Открытый мир. 12.45, 24.00 «Товары – почтой». 13.20 Большое «Времечко». 15.35 Дистанция 60. 16.35 Х/ф «Голубое дерево». 18.00, 21.00 Сегодня вечером. 18.40 Герой дня. 19.05 «Ночь воина». Х/ф. 21.45 «Крутой Уокер: правосудие по-техасски». 22.40 Времечко. 23.00 Сегодня в полночь. 23.20 Ночное «Времечко». 0.10 Х/ф «Новая волна».

8 канал

18.00 Экстремальные игры. 18.30 Х/ф «Абсолютная власть». 20.15 Мульт-планета. 20.30 «Горец». 21.30 Музыкальный конвейер. 22.15 Х/ф «Паспорт».

ПЯТНІЦА 16 ТРАЎНЯ

БТ

7.30 Утренний коктейль. 7.45, 17.50 «Музыкальная обойма». 7.50, 17.40 Экономикст. 8.00, 13.00, 15.00, 18.00, 23.30 Новости. 8.10 Телебарометр. 8.20 «Красавка». 8.30 «Бархатный сезон». 9.00 ТВ – школе. 9.30 Мультфильм. 9.40 «Все мы родом из детства». 10.40, 18.20 «Просто фантастика». 11.35 АРТ-клуб. 12.20 «Зорная ростань». 15.15 Видеокурс французского языка. 15.45 Усадьба. Программа для дачников. 16.15 «Я живу природой». 16.30 Белорусский меридиан. 17.00 Музыкальный антракт. 17.10 «День на исходе тепла». Д/ф. 18.15 Тема дня. 19.35 Международный курьер. 20.00 «В джазе только девушки». 20.25 Музыкальный антракт. 20.40 Колыбельная. 21.00 Панорама. 21.50 «Сила любви». С. 4. 22.55 Концертный сезон. 23.40 Акколада.

ОРТ

7.00 «Доброе утро». 8.00, 14.00, 17.00, 22.55 Новости. 8.15 «Девушка по имени Судьба». 9.05 Моя семья. 9.40 Пока все дома. 10.25 Играй, гармонь любимая! 14.20 «Волшебные приключения Квазимодо». 14.45 Фильм-сказка «Каменный цветок». 16.05 ...До шестнадцати и старше. 16.30 Магия: мир сверхъестественного. 17.20 «Девушка по имени Судьба». 18.05 Погода. 18.15 Человек и закон. 18.45 Поле чудес. 19.45 Спокойной ночи, малыши! 20.00 Время. 20.45 Х/ф «Реквием для падающей звезды». 22.10 Взгляд. 23.10 Х/ф «Такси блюз». 1.05 Пресс-экспресс.

Канал «Россия»

7.00, 10.00, 16.00, 19.00, 22.00 Вести. 7.15 С добрым утром. 8.05 «Клубничка». 8.35 Наш сад. 9.10 «Санта-Барбара». Х/ф. 10.15 Содружество. Сообщество. Союз. 14.05 Иванов, Петров, Сидоров и другие. 14.45 Золотая карта России. 15.10 Ничего, кроме... 15.25 «Клубничка». 16.15 Там-там новости. 16.25 Лукоморье. 16.45 Посмотри на себя. 17.05 Парламентский вестник. 17.35 Россияне. 18.00 «Санта-Барбара». Х/ф. 19.35 Добрый вечер. 20.20 «Мой муж – инопланетянин». Х/ф. 21.45 «Я – гений Игорь Северянин». 22.30 Звездный дождь в Каннах. 22.40 Богема. 23.20 «Ночной экспресс».

Санкт-Петербург

11.55, 13.55, 15.55, 18.55, 21.55 Информ ТВ. 12.10 «История любви». 13.00 Срок ответа – сегодня. 13.35 Советы садоводам. 14.10 Ток-шоу «Наобум». 14.45 «Исповедник». С. 2. 15.40, 20.50 Телеслужба безопасности. 16.10 «Многая лета». 16.50 Зебра. 17.20 Слово депутатам. 17.30 Телемагазин. 18.40 Большой фестиваль. 19.15 Спорт. 19.25 «История любви». 20.15 Звездный розыгрыш. 21.05 «Исповедник». С. 2. 22.05 Событие. 22.20 Спортивное обозрение. 22.30 Роман с героем. 23.05 «Только для сумасшедших». Х/ф.

НТВ

5.00 Сегодня утром. 9.15 Утречко. 9.30 «Доктор Куин, женщина-врач». 10.30 «Улица Сезам». 11.00, 13.00, 15.00 Сегодня днем. 12.00 Открытый мир. 13.20 Большое «Времечко». 15.35 Дистанция 60. 16.35 Х/ф «Голубое дерево». 17.30 Футбольный клуб. 18.00, 21.00 Сегодня вечером. 18.40 Герой дня. 19.05 «Сыщик петербургской полиции». Х/ф. 20.40 «Алло, Фима!» 21.45 «Крутой Уокер: правосудие по-техасски». 22.40 Времечко. 23.00 Сегодня в полночь. 23.20 Ночное «Времечко». 23.55 Х/ф «Приключения Катрин К.»

8 канал

18.00 Экстремальные игры. 18.30 Х/ф «Таггерт». 19.30 Аэробика «Новый Эдем». 20.00 Мульт-планета. 20.30 «Горец». 21.30 Журнал «Рынок». 22.00 Х/ф «Из России с любовью».

СУБОТА 17 ТРАЎНЯ

БТ

8.00, 15.00, 21.00 Новости. 8.15 Здоровье. 8.45 Все про все. 9.10 Мультфильм. 9.30 Международный курьер. 9.55 Уроки Н.Новожиловой. 10.25 Регион. 10.55 «Судьба моя и надежда». 11.30 Око. 11.50 «Музыкальная обойма». 12.05 Четвертое измерение. 12.30 Многоголосие. 13.00 Родовод. 13.40 Телеспорт. 14.25 Творцы. 15.15 Бенефис народной артистки Республики Беларусь Светланы Окружной. 16.10 «Риск-версия». 16.40 Белорусский дом. 17.10 Зорная ростань. 17.45 Галерея. 18.20 «Соблазн». Х/ф. 20.15 История любви. 20.40 Колыбельная. 21.45 Теленавигатор. 22.05 Х/ф «Кити-вертихвостка». 0.00 Видимо-невидимо.

ОРТ

7.00 Х/ф «Конец императора тайги». 8.30 «Болек и Лелек». Мультфильм. 8.40 Лотто-миллион. 8.45 Домашняя библиотека. 9.00, 14.00, 17.00 Новости. 9.10 Слово пастыря. 9.30 С утра пораньше. 10.05 Утренняя почта. 10.40 Смак. 11.00 Возвращение Третьяковки. 11.25 Х/ф «Робинзониада, или Мой английский дедушка». 12.45 Ток-шоу «Поехали!» 13.25 Очевидное – невероятное. 13.55, 20.50, 1.05 Программа передач. 14.20 Мультфильмы: «Гагарин», «Выкрутасы», «Серый волк энд Красная Шапочка», «Тяп-ляп – маляры». 15.10 Америка с М.Таратутой. 15.40 В мире животных. 16.15 «Колесо истории». 17.25 Разговор с Владимиром Познером. 18.25 Погода. 18.30 Х/ф «Соломенная шляпка». С. 1. 19.45 Спокойной ночи, малыши! 20.00 Время. 20.55 Х/ф «Апокалипсис сегодня». 23.35 Х/ф «Неправильные штаны», «Стрижка под ноль», «Пошехонская луна».

Канал «Россия»

7.00 Утренний экспресс. 7.55 Товары – почтой. 8.05 «Меморина». 8.30 Клуб «Адреналин». 8.45 Доброе утро, страна! 9.30 Пилигрим. 10.00 Вести в одиннадцать. 10.15 «Как много девушек хороших...» 10.55 Романсиада-97. 11.05 Лучшие игры НБА. 12.00 Новое «Пятое колесо». 12.30 «Поэт в России – больше, чем поэт». 13.00 Вести про... 13.25 «Суббота, воскресенье, понедельник». Х/ф. С. 1. 14.15 Караоке по-русски. 14.45 Двойной портрет. 15.15 Бесконечное путешествие. 15.40 Иосиф Кобзон. 15.55 Футбол. Чемпионат России. 17.55 Субботний вечер с Ларисой Долиной. 19.00 Вести. 19.35 Сам себе режиссер. 20.10 Совершенно секретно. 21.10 Репортер. 21.25 Открытые новости. 22.20 Х/ф «В поисках Сьюзен». 0.15 Программа «А».

Санкт-Петербург

8.30 Телемагазин. 9.05 «Честь имею». 9.35 Хуторок. 10.05 «Инспектор Гэджет». 10.25 «Дикие собаки». 11.20 Ток-шоу «Наобум». 11.55, 13.55, 18.55 Информ ТВ. 12.10 К 60-летию Петербургского ТВ. 14.10 Еще одна Россия. 14.40 Русская усадьба. 15.10 Исторические расследования. 15.55 Игра «Лотто-бинго». 16.55 Кубок Англии по футболу. Финал. 19.25 Музыкальный ринг. 20.55 Светская хроника. 21.10 Блеф-клуб. 21.45 «Парад парадов». 22.35 Экспресс-кино. 22.50 «Концерт для крысы». Х/ф. 0.40 Телемагазин.

НТВ

7.00 Сегодня утром. 9.00 «Динозаврик по имени Динк». 9.30 «Пойми меня». 10.00 Х/ф «Дети против монстров». С. 2. 10.45 От «винта». 11.00, 15.00 Сегодня днем. 12.00 Хоккей. Матч кубка Стэнли. 14.30 «Панорама» с Всеволодом Овчинниковым. 16.00 Русский альбом. 16.30 «Человек-паук». 17.00 Кино, кино, кино: новости Голливуда. 17.30 Дог-шоу. 18.00, 21.00 Сегодня вечером. 18.30 Герой дня без галстука. 19.00 «Кошмар на улице вязов». Ф. 2. 20.45 «Куклы». 21.45 Намедни-70. 22.30 «Империя страсти». 23.10 «Футбольный клуб». 0.00 Ночной канал. «Плейбой-шоу».

8 канал

15.00 Мульт-планета. 15.30 Познавательная программа. 16.00 Х/ф «Мертвый сезон». 18.15 Музыка на телеканале. 18.45 Золотой фонд. 19.30 На-ли-вай! 20.00 «Стремление убивать», «Белые камни». 21.45 Hi-Fi music. 22.15 Х/ф «Южный комфорт».

НЯДЗЕЛЯ 18 ТРАЎНЯ

БТ

8.00 «Коктейль по воскресеньям». 9.00 Телебом. 9.30 «Все дело в шляпе». 10.00 Вершина мира. 10.30 Туробъектив. 11.05 «Все нормально, мама!» 11.35 «Война в воздухе». 12.00 Сельчане. 12.20 «Накануне будущего». 13.00 Мультфильм. 13.15 Олимп. 13.35 Концертный сезон. 15.00 Новости. 15.15 Компьютерный полигон. 15.45 Силач. 16.25 Телевизионный Дом кино. 16.45 «Портреты». «Чарли Чаплин». 17.15 «Оскар». 17.50 «Из жизни отдыхающих». Х/ф. 19.10 Бездельник. 19.40 Колыбельная. 20.00 Резонанс. 20.50 Спортивный телекурьер. 21.10 Телебарометр. 21.25 Ток-шоу «Карамболь». 22.00 Х/ф «Американский солдат». 23.25 Бархатный сезон.

ОРТ

7.00 Х/ф «Пропало лето». 8.15 Мультфильм «Золотая антилопа». 8.55 Тираж «Спортлото». 9.00, 14.00, 23.10 Новости. 9.10 «Непутевые заметки» Дм.Крылова. 9.30 Пока все дома. 10.10 Утренняя звезда. 11.00 Служу России! 11.30 Играй, гармонь любимая! 12.00 «Сельский час». 12.25 Сериал «Подводная одиссея команды Кусто». 13.25 Смехопанорама. 14.20 «Приглашение к музыке». 14.45 Клуб путешественников. 15.35 «Приключения Вуди и его друзей». Мультфильм. 16.05 Один на один. 16.35 Счастливый случай. 17.25 Погода. 17.30 Футбольное обозрение. 18.00 Алла Пугачева представляет концерт Аркадия Укупника. 18.45 «Соломенная шляпка». С. 2. 20.00 Время. 20.30 Киноафиша. 20.40 Х/ф «Утомленные солнцем».

Канал «Россия»

7.00 Утренний экспресс. 7.55 Торговый дом "Ле Монти". 8.10 «Солти». 8.35 У всех на устах. 8.50 Доброе утро, страна! 9.30 Присяга. 10.00 Вести в одиннадцать. 10.15 Русское лото. 10.55 Без пяти двенадцать. 11.00 Книжная лавка. 11.25 Человек на Земле. 11.50 Сад культуры. 12.20 Мультфильм. 12.30 21 кабинет. 13.00 Вести. 13.25 «Суббота, воскресенье, понедельник». С. 2. 14.20 Волшебный мир Диснея. 15.20 Репортаж ни о чем. 15.30 Довгань-шоу. 16.00 Весь мир. 16.40 Вечер с А.Гурновым. 17.05 «Один против всех». 17.25 L-клуб. 17.55 «Ситуация». 18.10 «Аншлаг» представляет. 18.45 РТР в гостях у телезрителей. 19.00 Зеркало. 20.00 Клуб знаменитых детективов. 20.30 Футбол без границ. 21.05 «Абзац-50». 22.00 У Ксюши. 22.30 Тихий дом. 22.55 «Русская симфония». Х/ф. 0.55 Рек-тайм. 1.10 Гороскоп и видеомедитация.

Санкт-Петербург

8.30 Целительное слово. 9.05 Папа, мама и я – спортивная семья. 9.35 Овертайм. 10.05 «Инспектор Гэджет». 10.25 «Битва слонов». 11.20 «Старое танго». 11.55, 13.55, 15.55 Информ ТВ. 12.10 «Ожерелье для моей любимой». Х/ф. 13.25 «На Руси». 14.10 Еще одна Россия. 15.15 Л.-В. Бетховен. Симфония №2. 16.10 Спортивная программа. 16.40 Детское ТВ. 17.30 Телемагазин. 18.40 Сокровища Петербурга. 18.55 Обратный отсчет. 19.25 «Орел или решка». Х/ф. 20.55 У всех на виду. 21.10 Ноу смокинг. 21.55 Международное обозрение. 22.35 «Дочь воздуха». Х/ф.

НТВ

7.00 Сегодня утром. 9.00 Устами младенца. 9.30 «Пойми меня». 10.00 Х/ф «Дети против монстров». 10.45 От «винта». 11.00, 15.00 Сегодня днем. 12.00 Книжный магазин. 12.30 «Маски-шоу»: избранное. 13.00 «Каролина в Нью-Йорке». 13.30 «Недотепы» Семена Альтова. 13.45 Русский альбом. 14.00 Время «Ч» с Ольгой Кучкиной. 14.30 «Своя игра». 16.00 Х/ф «Безумный день у матушки». 17.30 «Русские гвозди». 18.00 Сегодня вечером. 18.30 Х/ф «Бабник». 20.00 Итоги. 21.10 Х/ф «Путь Карлито». 23.50 Третий глаз. 0.30 Ночной канал. «Плейбой-шоу».

8 канал

15.00 Познавательная программа. 15.30 «Кадфаэль». 18.00 Мультфильм «Игрушечные игры». 19.15 «Стремление убивать», «Черное безмолвие». 20.45 Экспертиза. 21.15 Новости «К-видео». 21.45 Х/ф «Сицилийский клан».

© PDF: Kamunikat.org 2010 © Інтэрнэт-версія: Kamunikat.org 2010

Беларускія куры – самыя цярплівыя

Ад вёскі Завайць Нараўлянскага раёна Гомельскай вобласці аж да самага Мінска, з усяе сілы ўчапіўшыся лапамі за раму грузавіка, праехала курыца вадзіцеля К.

Збіраючыся зранку адвезці ўнукам у Мінск бульбу, гаспадар увечары паставіў гружаную машыну на падворку. Куры ўпадабалі раму грузавіка побач з яшчэ цёплым маторам — і паселі там нанач. Гаспадар выехаў на самым досвітку, адна чубатка не паспела прачнуцца і саскочыць з жалезнага седала. Мокрую, перапуджаную, яе дасталі з-пад кузава толькі ў сталіцы.

Уладзімір ВАЛЕЎСКІ

Трактар уратавалі! А каня шкада...

У вёсцы Пятровічы, што ў Светлагорскім раёне Гомельскай вобласці, адзін дзядзька толькі сеў за стол частавацца са сваім зяцем — як раптоўна загарэўся хлеў.

Зяць, які якраз прыехаў пагасціць на выходныя, кінуўся ратаваць не цесцеву маёмасць, а... калгасны трактар «Кіравец». Малады хлопец не разгубіўся, выбіў шкло, залез у кабіну, завёў рухавік і адагнаў трактар. Тым часам хлеў пайшоў з дымам, згарэў гаспадарскі конь.

Паводле версіі следства, прычына пажару — падпал, які ўчыніў зайздросны сусед.

У.В.

Як «сабес» да старых у хаты лез

Серыю крадзяжоў здзейсніла ў Гомелі група жанчын, якія прадстаўляліся супрацоўнікамі сабеса.

Напрыклад, аднойчы зранку яны зайшлі ў кватэру да 75-гадовай пенсіянеркі Л. Адна з іх пачала на кухні расказваць пра быццам бы паступіўшую гуманітарную дапамогу для пенсіянераў, другая стаяла ў дзвярах кухні і ветліва ўсміхалася. Тым часам трэцяя, якую гаспадыня нават не бачыла, перагрэсла ўвесь дом. Пасля таго, як візіцёркі пайшлі, пенсіянерка недалічылася залатога пярсцёнка, 300 тысяч расійскіх рублёў і 30 долараў ЗША. У гэты ж дзень па такім жа сцэнарыі «сабесаўкі» скралі грошы з кватэры грамадзяніна П.

У.В.

Губіць людзей зусім не піва

У горадзе Петрыкаве Гомельскай вобласці з пачатку года 7 чалавек памерлі ад атручвання няякасным спіртам. Усе яны былі маладзейшыя за сорак гадоў.

Саматужная вытворчасць гарэлкі і сурагатных спіртных напояў становіцца ўсё больш пашыраным бізнесам. Нядаўна ўзбуджаная крымінальная справа супраць жыхара вёскі Капцэвічы В. Ён займаўся падробкай «Русской водки», разводзячы спірт калодзежнай вадой, і яму ўдалося ўжо прадаць 350 бутэлек па цане 25 тысяч рублёў. Гэткі ж «падпольны завод» знойдзены і ў жыхара г.п.Капаткевічы В.Ермакова: у яго канфіскавалі 60 падрыхтаваных да продажу бутэлек гарэлкі, 35 літраў разбаўленага спірту і 1.000 алюмініевых коркаў. З фальсіфікатара спагналі 15 млн. рублёў штрафу. Сума, як бачым, значна меншая, чым пакаранні, якія выносяцца мітынгоўшчыкам і дэманстрантам.

У.В.

Кошты добрыя, але выбар небагаты

У Мазыры адчыніліся адразу 6 прыватных крамаў *Second hand*, дзе прадаюцца тавары, што былі ва ўжытку.

Гэта добры майскі падарунак беспрацоўным і маламаёмным гараджанам, пенсіянерам, ветэранам вайны і працы. Многія з іх ужо набылі па танным кошце вопратку і абутак. Праўда, у *Second hand* не прадаюцца чырвоныя савецкія і чырвона-зялёныя БССРаўскага ўзору сцягі.

У.В.

СПОРТ

НАСТОЛЬНЫ ТЭНІС: САМСОНАЎ — ДРУГІ Ў СВЕЦЕ

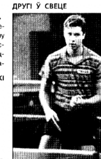

Зорка Уладзіміра Самсонава

21-гадовы мінчанін Уладзімір Самсонаў не стаў чэмпіёнам свету, але падняўся на срэбную прыступку п'едэсталу гонара ў Манчэстэры (Вялікабрытанія). У фінале мужчынскага адзіночнага разраду ён змагаўся з чэмпіёнам свету і Алімпійскіх гульняў Янам-Увэ Вальднэрам з Швецыі і ўступіў — 0:3. Два гады таму Самсонаў ужо быў фіналістам сусветнага першынства, але ў парным разрадзе. У дуэце з Ёргам Роскапарам (Германія) мінчанін дайшоў да чвэрцьфіналу, дзе яны прайгралі будучым пераможцам Лю Гуалянгу/Лі Конгу з Кітая. Кітайскія тэнісісты заваявалі на чэмпіянаце свету шэсць залатых медалёў з сямі магчымых, чым пацвердзілі сваё шматгадовае лідэрства ў гэтым відзе спорту.

ТЭНІС: БЕЛАРУСЫ ІДУЦЬ ДАЛЕЙ

Мужчынская зборная нашай краіны вельмі добра правяла матч Кубка Дэвіса: у сталіцы Ірландыі Дубліне беларусы абыйгралі гаспадароў пляцоўкі — 4:1. Дзве перамогі на ліку Максіма Мірнага, па адной — у Аляксандра Швеца і пары Уладзімір Ваўчкоў — Мірны.

У наступным крузе турніра Еўраафрыканскай зоны нашыя будуць гуляць з камандай Фінляндыі.

БАГАТЫЯ НЯВЕСТЫ

З пачатку гэтага года больш за ўсіх зарабіла ў турнірах Жаночай тэніснай асацыяцыі 16-гадовая Марціна Хінгіс з Швейцарыі — 1 мільён 225 тысяч 395 долараў. У дзесятку самых багаценькіх таксама ўваходзяць: Ліндсэй Дэвенпорт (ЗША) — 529.301, Іва Маёлі (Харватыя) — 291.859, Мары П'ерс (Францыя) — 283.301, Мэры-Джо Фернандэс — 247.239, Наташа Зверава (Беларусь) — 222.297, Ірына Спырля (Румынія) — 213.430, Аманда Кетцэр (ПАР) — 206.716, Анкэ Хубэр (Германія) — 175.282, Аранта Санчэс-Вікарыё (Іспанія) — 171.770 долараў.

Ні адна з гэтых супертэнісістак пакуль не замужам. Камусьці пашанцуе?!

ХАКЕЙ: ЧЭМПІЯНАТ СВЕТУ

У Фінляндыі завяршыўся першы этап сусветнага першынства, пасля якога каманды разбіліся на мацнейшую і слабейшую шасцёркі. У першую трапілі каманды Швецыі, Канады, ЗША, Расіі, Чэхіі і Фінляндыі, якія ў аднакругавым турніры вызначаць двух фіналістаў і якія ў сваю чаргу разыграюць у серыі да трох перамог чэмпіёнскі тытул. Заняўшыя 3—4 месцы згуляюць матч за бронзавыя медалі.

Пакуль тут назіраецца прыкладная роўнасць сіл. Ні адна з каманд не пазбегла паражэння. Вось вынікі гульняў каманд паміж сабой (у тым ліку ў групавых турнірах): *Швецыя — Канада — 7:2, Швецыя — ЗША — 3:1, Канада — ЗША — 5:1. Чэхія — Фінляндыя — 3:1, Расія — Чэхія — 3:2, Фінляндыя — Расія — 7:4, ЗША — Чэхія — 4:3, Расія — Швецыя — 4:1, Канада — Фінляндыя — 1:0, Расія — ЗША — 1:1.*

	Г	Ш	А
1. Расія	4	12—11	5
2. Швецыя	3	11—7	4
3. Канада	3	8—8	4
4. ЗША	4	7—12	3
5. Фінляндыя	3	8—7	2
6. Чэхія	3	7—8	2

Цудоўна гуляе на чэмпіянаце дэбютант вышэйшай лігі сусветнага хакею зборная Латвіі. У групе латвійцы зрабілі дзве ганаровыя нічыя з грандамі — зборнымі Канады — 3:3 і Швецыі — 1:1, мінімальна прайгралі амерыканцам і італьянцам з аднолькавым лікам 4:5 і перамаглі нарвежцаў — 6:3. А ў фінальным турніры каманд другой шасцёркі нашыя суседзі сенсацыйна разграмілі Германію — 8:0 і выйшлі наперад.

	Г	А
7. Латвія	3	4
8. Славакія	3	4
9. Італія	2	3
10. Францыя	2	2
11. Германія	3	2
12. Нарвегія	3	1

КУБАК СТЭНЛІ: ЧВЭРЦЬФІНАЛЫ

Вельмі ўпэўнена пачалі чвэрцьфінальную серыю плэй-оф хакеісты «Каларада», уладальнікі Кубка Стэнлі-96. Двойчы запар на сваёй пляцоўцы яны перамагалі «Эдмантан» — 5:1, 4:1. «Дэтройт» дабіўся аналагічнага поспеху супраць «Анахайма» з куды большымі цяжкасцямі — 2:1 і 3:2.

Ва Усходняй канферэнцыі «абмяняліся ўдарамі» «Нью-Джэрсі» — «Нью-Йорк Рэйнджэрс» — 2:0, 0:2, а «Філадэльфія» ў гасцях двойчы абыграла «Бафала» — 5:3 і 2:1, зрабіўшы значную заяўку на агульны поспех. Перамагае, напомнім, той, хто першым атрымае чатыры перамогі.

БАСКЕТБОЛ: І Ў *NBA* ПЛЭЙ-ОФ

Першы этап плэй-оф (серыі да трох перамог) прайшоў без асаблівых нечаканасцяў.

Заходняя канферэнцыя:

«Юта» — «Лос-Анджэлес Кліперс» — 3:0. «Лос-Анджэлес Лэйкерс» — «Портленд» (каманда Сабоніса) — 3:1. «Хьюстан» — «Мінесота» — 3:0. «Сіэтл» — «Фінікс» — 3:2 (пяты матч 116:92).

Усходняя канферэнцыя:

«Чыкага» — «Вашынгтон» — 3:0. «Маямі» — «Арланда» — 3:2 (91:83). «Нью-Йорк» — «Шарлот» — 3:0. «Атланта» — «Дэтройт» — 3:2 (84:79).

У чвэрцьфіналах гуляюць «Чыкага» — «Нью-Йорк» і «Маямі» — «Атланта» — на Усходзе, а на Захадзе «Юта» пачала з перамогі над «Лэйкерс» — 93:77, «Хьюстан» — над «Сіэтлам» — 112:102.

ШАХМАТЫ: КАМП'ЮТЭР АБО ЧАЛАВЕК?

Чэмпіён свету Гары Каспараў гуляе ў Нью-Йорку паўторны матч з шасці партый з шахматным камп'ютэрам *Deep Blue'2*. Мінулагодні паядынак прынёс перамогу Каспараву — 4:2. Цяпер лік пакуль роўны — 1,5:1,5. Пераможца атрымае 700 тысяч долараў, прайграўшы — 400 тысяч.

ФУТБОЛ: ЧЭМПІЯНАТ КРАІНЫ

Вынікі 5-га тура. *«Лакаматыў-96» (Віцебск) — «Тарпеда» (Мінск) — 2:1, МВКЦ (Мазыр) — «Камунальнік» (Слонім) — 3:0, «Дынама» (Мінск) — «Трансмаш» (Магілёў) — 3:1, «Белшына» (Бабруйск) — «Тарпеда-Кадзіна» (Магілёў) — 5:1, «Атака» (Мінск) — «Шахцёр» (Салігорск) — 0:0, «Нафтан-Дэвон» — «Дынама» (Брэст) — 2:1, ФК Маладзечна — «Днепр» — 1:4.* Матч «Дынама-93» — «Нёман» (Гродна) перанесены на больш позні тэрмін.

Лідзіруе *«Лакаматыў-96» — 13 ачкоў, у «Дынама» (Мінск) — 12, «Белшыны» —12, МВКЦ — 11, «Дынама-93» — 10 (4 гульні), «Днепр» — 10, «Атака» — 9.*

Сямён ПЛОЦ

АНЕКДОТЫ

Объявление: «Согласна выйти замуж за молодого человека, расходы по разнице в возрасте беру на себя».

Жена читает мужу вечернюю газету:

— Пишут, что один человек оставил пять тысяч фунтов женщине, которая двадцать лет назад отказалась выйти за него замуж.

— Вот это, я понимаю, благодарность!

— Шикарный городок! Хоть и небольшой. А население тут быстро растет?

— Вообще не растет! Как только рождается ребенок, один мужчина убегает из города.

— Шарик ваш очень милый! А как виляет хвостом! Скажите, он подпускает к себе?

— Конечно! Как же иначе он сможет вас укусить?

— Значит, разговариваете во сне? — переспросил врач больного. — Но вы живете один, это никому не мешает.

— Конечно так, но сослуживцы надо мной смеются, — отвечает больной.

Объявление: «Сниму скальп задаром».

Объявление на кладбище: «Граждане, убирайте свои могилы сами!»

Ксёндз и батюшка играют в кегли. Батюшка первым бросает шар.

— О, черт, промахнулся!

— Не богохульствуйте, — говорит ксёндз, — Господь Бог накажет вас.

В небе появляется маленькая тучка. Батюшка снова бросает, снова промахивается, поминает черта. Туча растет и приближается, нависает над играющими, вдруг из нее вылетает молния и испепеляет ксендза. С неба раздается недовольный голос:

— Фу, черт! Промахнулся!

Кинозвезда – защитница овец

Брижит Бардо направила австралийскому премьер-министру Джону Говарду письменное послание... с требованием улучшить условия транспортировки овец, отправляемых на Средний Восток.

Брижит Бардо возмущена страданиями *«несчастных животных, сотни тысяч которых томятся по несколько недель в тесных трюмах, прежде чем их зарежут на бойне».*

Сразу шестеро!

Двадцатисемилетняя американка Беверли Боньело после долгого лечения от бесплодия родила сразу шестерых детей — двух мальчиков и четырех девочек.

Мама чувствует себя хорошо, хотя до сих пор не может поверить в это чудо, так же как и отец шестерки — Рокко. Это одиннадцатый случай в истории медицины, когда женщина рожает шестерых.

Главному культуристу отремонтировали сердце

Арнольд Шварценеггер (50 лет), настоящая гора лоснящихся мускулов, пятикратный чемпион мира по культуризму, самый высокооплачиваемый актер Голливуда (20 млн. долларов за фильм) перенес недавно хирургическую операцию по замене сердечного клапана.

«У меня никогда ничего не болело, и я не чувствовал себя больным. Но эта проблема оставалась, и я решил, что лучше сделать это, пока я молод и в хорошей форме», — так прокомментировал он это событие. Знаменитый исполнитель «Терминатора» планирует отдохнуть до конца мая, после чего примется за съемки очередного киношедевра «Бэтмен и Робин».

Подготовил **Владимир АБАНИН**

Немцы стали пить меньше пива

По свидетельству германского исследовательского института «Ифо», потребление пива на душу населения в Германии сократилось со 139,1 литра в 1994 г. до 134,5 литра в прошлом году.

Падение потребления объясняется изменением образа жизни и ускорением процесса старения населения, а также стоявшей прошлым летом дождливой погодой. Тем временем потребление вина в расчете на одного жителя возросло в Германии более чем на один литр.

Ужесточение исламских законов в Иране

В Иране приняты новые более строгие исламские правила ношения одежды женщинами.

Теперь, как свидетельствует издаваемая здесь газета «Резалат», любое нарушение исламских законов будет караться тюремным заключением сроком от трех месяцев до одного года или 74 ударами плети.

КОШТЫ РЭКЛАМНАЙ ПЛОШЧЫ ў газеце **СВАБОДА:**

у рэкламным блоку	**36000**	руб./см²
на асобнай паласе	**44000**	руб./см²
у тэлевізійнай праграме	**48000**	руб./см²
на першай паласе	**120000**	руб./см²

Форма аплаты - любая (у тым ліку і бартэр)

Даведкі па тэл. **236-89-40**

© СВАБОДА Падпісны індэкс 63887 E-mail: edit@svaboda.minsk.by СВАБОДА ў Internet: http:\\www.gis.minsk.by Спасылка на газету СВАБОДА абавязковая Наклад 90.000 (першы завод — 38.170)
Нумар падпісаны ў друк 07.05.97 (15:00) Надрукавана на паліграфічнай фабрыцы «Чырвоная зорка» (г.Мінск, 1-шы Загарадны завулак, 3) ЛВ № 215 Заказ 300